臺灣日日新報 夕刊
十一月六日
發行所 臺灣日日新報社
編輯兼發行人 江口 清作

マツダ國產電球

支那事變關係で重要協議を遂ぐ
六日首相官邸に會合

【東京六日發同盟】日支交涉その他支那事變關係諸問題に關し武藤陸軍、岡海軍兩軍務局長、鈴木興亞院政務部長、富田內閣書記官長は六日午前十時より首相官邸に會合約二時間に亙り重要協議を遂げ正午散會したが右會談後、富田書記官長は近衞首相と會見その協議內容その他を報告懇談した、右につき政府は同日午後零時半左の如く富田書記官長談を發表した
本日午前十時より支那事變關係諸問題につき武藤陸軍、岡海軍兩軍務局長、鈴木興亞院政務部長、富田內閣書記官長は首相官邸に會合懇談した

樞軸側に最大關心
重慶政權重大岐路に
米の援助に遂に戒心

【香港六日發同盟】重慶方面よりの諸情報を綜合するに抗戰三年半……

（以下本文）……するに至つた

政府原案通り可決
六日の樞府本會議

【東京六日發同盟】六日の樞府本會議は午前十時十五分より宮中東溜の間に開催、樞府側原、鈴木正副議長以下各顧問官、政府側より近衞首相以下各閣僚出席審査中であつた
一、神祇院官制外五件
一、南洋局創設に伴ふ外務省官制中改正
一、拓北、拓南兩局設置に伴ふ拓務省官制中改正
等六件を上程し神祇院官制についでは有馬委員長より外務、拓務關係については石井委員長より夫々審査委員會における經過並に結果につき報告、審議に入り何れも委員長報告政府原案通り可決、同十時四十四分散會した

メタクサス線を突破せば大勢決す
伊希兩軍戰況

【ソフィア五日發同盟】當地軍事專門家の觀測に據ればギリシャ軍の恃むメタクサス防禦線を突破しての伊軍はまたギリシャ軍の恃むメタクサス防禦線を突破してゐないが伊軍がこれを突破すれば大勢は急速に決すると見られてゐる、メタクサス線は一九三九年に工事を開始したばかりでまだ不完全なものだがアルバニア國境の天險を利用南はイオニア海のベルカンからヤニナに至る線、北はカストリアからフロリナに至る線の外更に第二線を設けて伊軍に對し相當の防禦力を發揮してゐる模樣である、伊軍の進擊路は南北とも地形峻險で南は辛うじて機械化部隊を活用し得るに反し北は國境地帶全部が險しい山岳地帶で伊軍は此地形に惱まされてゐるやうである、但し北路はサロニカまで百八十餘粁しかなく山岳地帶を突破すれば後は平原となつてゐるので伊軍に有利となりサロニカ占據によりギリシャを二分する效果は絕大であらう、開戰當時はギリシャ軍の兵力は三十七萬であつたが目下盛んに豫備兵を動員中であるから近く總兵力四十五萬乃至五十萬となる見込みであるがこれがギリシャ軍動員の最大限度と云はれてゐる

伊軍將士をム首相激勵

【ローマ四日發同盟】ムッソリーニ伊首相は去る三十一日ローマ出發北イタリアに赴き數日に亙りイタ……

更生金庫開始まで
暫定的金融機關を設立

【東京五日發同盟】政府は曩に時局關係の轉失業者に對する金融機關として國民更生金庫設置を決定したがこれが設立には議會の協贊を必要とし從つて實際に更生金庫が業務を開始するのは本年五月頃と見られるので大藏省では右轉失業者の急速を要するに鑑みそれ迄の暫定的機關として財團法人組織の金融機關を設立することに方針を決定した、右金融機關の名稱……

日ソの國交調整
これから建設段階
歸京の東郷前駐ソ大使談

【東京五日發同盟】モスクワ在任二ヶ年の東郷前駐ソ大使は夫人及び令孃同伴五日午後九時東京驛着佐藤同盟元大使、スメタニン駐日ソ聯大使を始め坂本外務省歐亞局長等多數出迎へを受けて歸京した、東郷大使は車中ソ聯邦の現狀並に對外關係等につき大要次の如く語つた
日ソ國交調整問題の基礎工作は大體據ゑられた、これからは家を建てるばかりである……

西葡會談

【リスボン五日發同盟】フランコ總統の……スペイン大使（フランコスペイン總統の實兄）は四日午後アルカザール、ポルトガル首相を訪問、スペイン、ポルトガル兩國間の親善關係強化並に當面の諸問題につき種々意見を交換した

審査方針と要目決定
議會局審査部 第七分科會開催

【東京五日發同盟】大政翼贊會議會局審査部第七分科會（農林）では五日午後一時より委員會を開き……
（審査要目）
一、東亞に於ける農林水產業の調整と協同統制の確立
二、農村文化の再建と生活の一新
三、國土計畫の確立と農地制度の改新
四、農業團體の統合と農村計畫の確立
五、農業生產計畫の徹底と生產の增進
六、農林水產物の價格政策と配給の合理化
七、食料の供給確保と配給の統制
八、肥料、飼料其の他農用生產資材の供給確保と配給確保と配給の統制
一〇、農業勞力の確立
一一、水產業維持振興方策
一二、畜產業の維持振興方策
一三、農林、水產業に關する試驗研究機關の再建と生產技術の向上方策

翼贊會議會局 各分科會開會

全國各府縣事務官 一名宛を增置

陳立法院長 上海市長を兼任

【南京五日發同盟】五日の國府行政院會議において立法院長陳公博氏の上海市長兼任が正式決定した……

ル大統領愈よ三選
開票の結果茲に確實

【ニューヨーク六日發同盟至急報】米大統領選擧開票の結果ルーズベルト氏の當選確實となり茲に未曾有の國際危局は米國の傳統を破る大統領三期當選の新例を拓く事に疑ひない

白熱の米大統領選擧戰
六日午後一時（日本時刻）締切り

【ニューヨーク五日發同盟】全世界の注視を浴びるアメリカ大統領選擧は五日午前零時のニューハンプシャー州の投票受付を魁として五日全國一齊に行はれたが大多數の州は午前六時から投票を開始し東部標準時午後三時乃至十一時（日本時間六日午前五時乃至午後一時）迄の間に思ひ〳〵に締切る事になつてゐる、民主黨の地盤たる南部諸州では午後四時から五時頃に締切るものが多いから午後七時（日本時刻六日午前九時）前後の開票報告最初の分はルーズベルトが斷然優勢を示すべく共和黨の年來の地盤で午後六時締切る東北ニューイングランド諸州の締切りが入る八時（日本時刻六日午前十時）頃から形勢は次第に緊張され更に午後六時半締切のオハイオ、七時のウイスコンシン、八時のペンシルバニア各州の締切が入る午後十時（日本時刻六日正午）頃からだ、愈る白熱化しついで午後九時締切のニューヨークの結果が入る十一時（日本時刻六日午後一時）前後で大勢の見透がつき始め午後十一時のカリフォルニアでの他西部諸州の締切が入る夜半過ぎから午前一時（日本時刻六日午後二時から三時）前後に形勢が決するものと見られる、但しこれは開票結果が最も隣調に發表され且つ兩候補の何れかにエレクトラル・ヴォート（註エレクトラル・ヴォートとは各州の大統領選擧人の數である）……

開票の經過

【ニューヨーク五日發同盟】ニューヨーク、デイリーニュース五日午後五時發表に依れば同時刻迄に判明した二十三州の部分的開票を合計すると
ルーズベルト
ウィルキー
エレクトラル・ヴォートにして
ルーズベルト 一四八票
ウィルキー 一〇四票
となつてゐる

ウィルキー氏幸先良し

【ニューヨーク五日發同盟】ニューハンプシャー州のシャロン投票所は米國各州に魁けて五日午前零時早くも投票受付を開始し一時間足らずでウイルキー二十四票ルーズベルト七票と開票結果を發表した、このシャロンは人口二百六十だが……

午前十一時半までの形勢

午前十時半迄の形勢

午前九時迄の形勢

【ニューヨーク五日發同盟】米大統領選擧の各州の形勢は……

空前の出足

【ニューヨーク五日發同盟】……

副大統領投票せず

【ウヴァルデ（テキサス州）五日發同盟】……

ル氏三選を確信

【ハイドパーク五日發同盟】ハイドパークの自邸で刻々開票結果を聽取してゐるルーズベルト大統領は五日午後九時四十分（日本時刻六日午前十一時四十分）ニューヨークの民主黨選擧本部に電話し
自分は愈々當選を確信するに至つた
と自信の程を披瀝した

日佛印經濟交涉 一時間半に亙つて

【ハノイ五日發同盟】日佛印經濟交涉は五日午後四時からハノイ財務總監局で行はれ日本側……佛印側……雙方全員出席一時間半に亙つて……を行つた

ギリシャ戰線　十月二十九日拂曉アルバニア國境を越えてギリシャに進軍するイタリア騎兵部隊

日本海運報國團を組織

無絃琴

人事

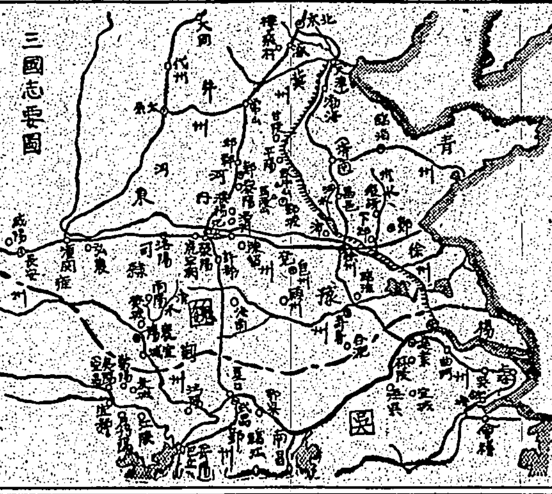

三國志
（出盧の卷）
吉川英治作
矢野橋村畫

（341）
北客（三）

その夜——
彼は、獨坐してゐた。
「右すべきか、左すべきか。多年の懸案が迫つてきた」
……

毎日！一、二粒 自主健康法
トリヨ濃縮小粒肝油
トリカ

淋疾
新治療法の確立は國產テラポールによつて始めて完成したのであるが、爾來類似模倣品が續出して良品の選擇に迷はしめるやの感がある。然し

專門 醫家は正しい認識によつて常にテラポールを選用されるから効力の點で確信があり、副作用の懸念も要しない。テラポールの特に優れてゐる點は

効果 が確實と云ふだけでなく治癒期間を著しく短縮し得るので經濟的であり、又速に病苦を免れしめることが治療の眞の使命に添ふものとして

推奬 される所以である。而も單に淋菌性疾患に限らず化膿菌、インフルエンザ菌、肺炎菌、腦膜炎菌、大腸菌其他の細菌性疾患に對し

多角 的の速効を現はすことも從來の藥劑に見られない特徵で、內服によつて急性症狀は勿論、十數年來の慢性症にも良く奏効することは多數專門家の實驗で明である。
——文獻抄錄集進呈——

適應症
感冒、扁桃腺炎、中耳炎、面皰、面疔、化膿性外傷、急性慢性淋疾、膀胱炎、睾丸炎、腎盂炎、白帶下、其他化膿性、細菌性疾患……
二〇錠 二圓 一〇〇錠 七圓

テラポール錠

東京市日本橋區江戶橋三丁目
大阪市東區道修町二丁目
第一製藥株式會社

海外同胞中央會誕生
萬里の異境と母國を結ぶ

【東京六日發同盟】紀元二千六百年奉祝海外同胞大會第二日は五日午前九時から北米、中南米、ハワイ各部會を日本青年館に、東亞、南洋部會を市政會館に開き、大會本部提案の海外同胞團體と母國との密接なる連絡に關する件を中心に熱心に討議した結果各部會とも滿場一致をもつてこれを可決、ここに實現を見た大會を契機に海外同胞二百五十萬同胞が待望の海外同胞中央會（假稱）を恒久的に結成し海外發展の强力なる推進力たらしめる事になつた、これは海外在留のパイオニヤーとして異境にわが國威を宣揚してゐる同胞にこれまで母國と固く結ぶ强力なる機能とては一つもなく海外にあつて千差萬別の事情の不便や悩みを一掃し同胞をして海外萬里の異境にあつても安心して活躍せしめようとするもので…

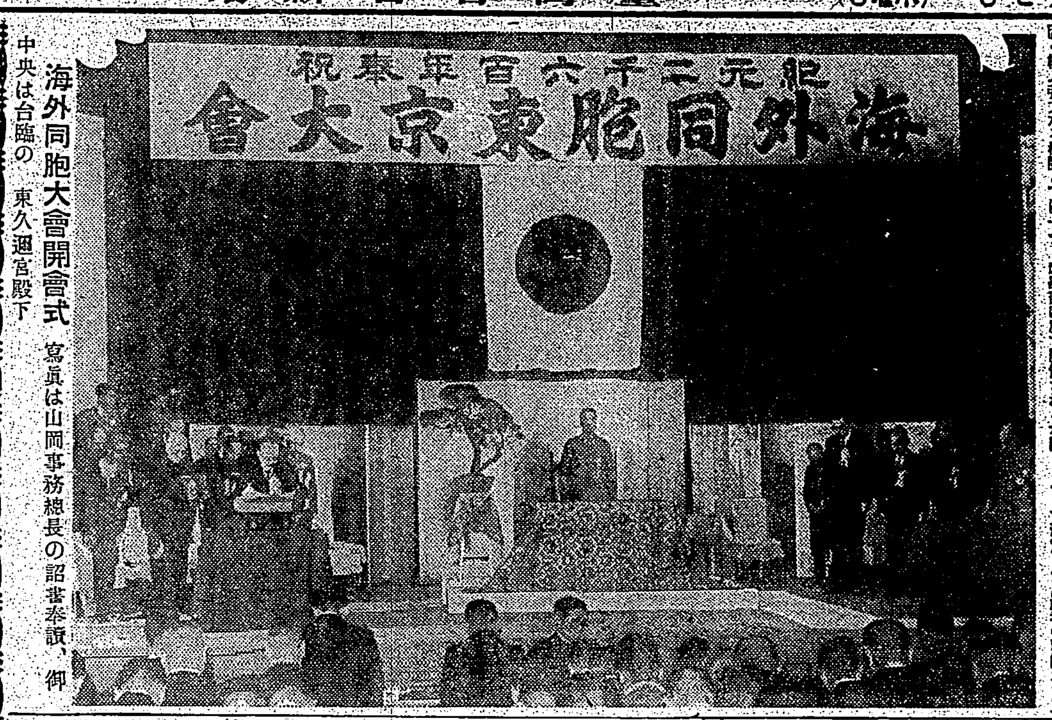

海外同胞大會開會式　寫眞は山岡事務總長の詔書奉讀、御中央は台臨の　東久邇宮殿下

全國の權威を網羅
社會學會大會開く
來月十七、八日臺北帝大で

日本社會學會第十五回大會は十二月十七、八の兩日に亙つて臺大文政學部に於て開催されるが續々と大會委員の下に準備しつつあるも、地元たる臺灣は言ふまでもなく内地、朝鮮更に滿洲國等各地の參加を見…

英の一流軍需工場
殆んど潰滅狀態
獨逸空軍爆擊の好餌

獨逸空軍の猛襲下に英國の軍事工業に殘存する一流地帶は殆んど潰滅狀態に陷り、英國がいかなる方法で之を回復または補給するか…

英國敗亡　の鍵として世界の注目を浴びるに至つた、獨逸が…

倫敦空爆　の第二段階に於て…

大爆擊に　よつて英國の軍需工業は…

倫敦に第二の恐怖
もぐら生活に魔の冬迫る

憂色濃い倫敦

空襲の

牛嶋軍司令官上京

紀元二千六百年奉祝式典に參列する牛嶋臺灣軍司令官は中原副官を隨へ、六日午前八時臺北飛行場發「うらかぜ」號で空路上京した

三木部隊に感狀

【東京六日發同盟】陸軍三木部隊への感狀の記事中三木部隊とあるは三木部隊の誤りにつき訂正

大麻頒布式
六日州會議室で

臺北州では六日午前十時から州會議室で神宮大麻頒布始奉告祭並に頒布式を執行、各郡、郡守、州會議員、各神社神職および州から…

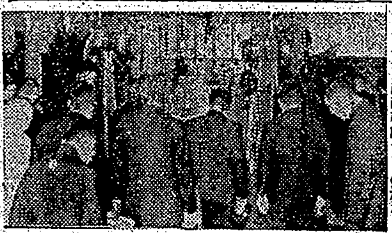

臺北市の頒布式
八日神小で擧行

臺北市では八日午前十時から樺山小學校で…

一區更に一名立つ
必死の臺北州議逐鹿戰

定員二名を超過した臺北州第一區の州議選擧は候補者と運動員は目下必死の攻防戰が展開されてゐるが、六日更に一名の候補者が現はれ、各候補者に衝動を與へてゐる、即ち市内老松町…

消える高級酒煙草
專賣局も奢侈禁令に順應

新體制下の國民生活に即應しての奢侈品禁止に關聯して專賣局では…

乘換廢止愈よ斷行
燃料國策に副ひ
二十日から路線も變る

臺北市では燃料國策に順應すると共に市バスの乘入混雜を緩和するため來る七月から懸案となつてゐた…

日本武士道論の
母親に凱歌
第二世の教育訴訟

紀元二千六百年奉祝會參列證と祝典委員證

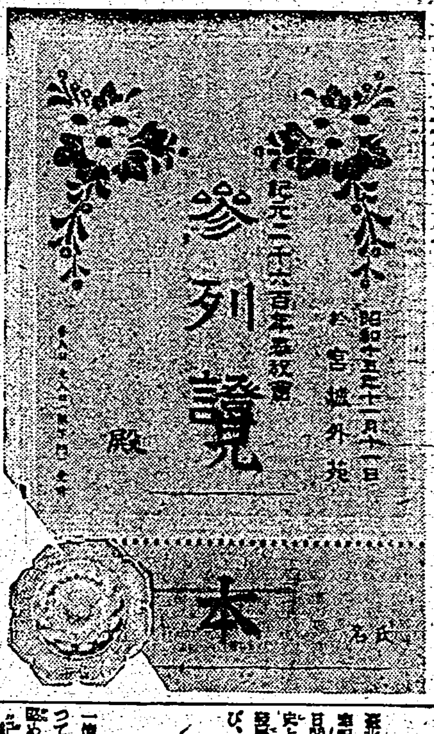

日本女性展
北一女で開催

臺北一高女では紀元二千六百年を奉祝して來る九日より十一日まで…

二千六百年奉祝の夕
十日臺北公會堂で開催

工組愛知縣支部視察團來臺

ネール氏
禁錮四年に

【ボンベイ五日發同盟】…ネール氏…

禁制品展示會賑ふ

嘉義皇民新劇場で俳優の銓衡を開始

代用燃料車への改裝漸く增加

彰化市の記念式典

基教信徒大會

海上警報

米穀統制組合
總代の選擧
前例なき不成績

木谷七段圍碁講演會
十二日夜警察會館で

怪しからぬ車夫

牛乳に水を割る？

證書・願屆の書き方
スラ〳〵書ける
代書人入らず

あすの天氣

入船出船

國防獻金

兒童認定圖書
臺灣圖書館協會

中風・高血壓・神經痛
原因を明にした
今津博士の素晴しい研究
不治でない

（今津博士の研究室）

貧血に　ハリブマルト　HALIBUMALT　效果　本舗

血を求む　重病O型血液

頭痛にノーシン

ピアノ練習曲　ポリドールレコード

正しき月經促進新藥　エムサン　月經不順　月經異常　月經過少　無月經

高級美容液『ノニイ』新荷着　臺北市榮町　臺日運動用品部

流行歌　娘浪曲師　新興キネマ・狂乱の娘藝人　美ち奴　山路ふみ子　純情の花　テイチクレコード

みんな背嚢につめて　キングレコード

會葬御禮　小林曜　親戚一同

大三工式新興ベルト　品質強度優秀　ゴム革ベルトに優る　發賣元　株式會社大三工機社　東京芝區今入町一一

家庭

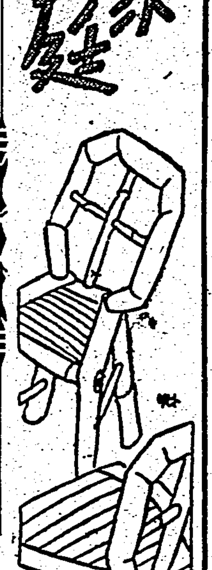

兒童恐怖心の善導
生理的にこんな現象も伴ふ

東京精神衛生研究所　今村正一氏

子供の恐怖心にはこれを伸ばし發達させてよいものと、將來に除去しなければならぬものと二種類あります

×　×

さて伸ばしてよいものとは火、動物、刃物、電車などに對する恐怖心です。物への恐怖はそのものに關心を持つことなので、火や刃物は用ひ方で役に立つ、かうして使ふものだと教へる方によつて知識の源泉をつかめます。[illegible]

×　×

しかし、暗黑、鬼など實際に存在しないものへの恐怖、何かに脅かされてゐるやうな不安、動悸は[illegible]

×　×

恐怖心の起る際の生理的變化をみますと、副腎がアドレナリンを分泌し、これが肝臓に注がれてグリコーゲンから糖に[illegible]

[illegible]

家　族の者の躾、つくり話などが多く、直接の原因[illegible]

小　學校時代に三度も四度も轉校した、幼兒の折[illegible]

學校へ上る前の新しい算術教育

來年小學校へあがる前のお子さんのある家庭には文字を覺へたり數を數へたりするのが公式のやうですが、あれは昔の主義の算術なやり方です。[illegible]例へば十迄の數を數へるにも、[illegible]朝床から起きるときイチ、ニ、サン、と[illegible]その間に子供は自然に一、二、三が暗へられるやうになります。[illegible]積木をして遊んでゐる時は、一番大きい木片を探させ、それから一番小さいのを探させます。また二つの同じ大きさのものといふ風にして大小の觀念を覺えさせます。更に進んで木片を使つて三角、四角、圓などの意味を含み込ませ、そのあと窓とかボール、食器などを並べるとき（これは何の形ですか）といふ風にして、物の形の觀念をはつきりさせます。それから臺所で野菜や果物を扱ふときなど形と色と大きさに從つて、子供に分類させてみます。[illegible]四分の一といふことについて知らせます、林檎を與へる時などは半分とか四分の一とかいふ言葉を絶へず使つて、その意味に慣らすことがよいのです。これで實際に必要な形、順序、比較、分類などの意味が日常の間に知らぬ間に實は入ります

兒童認定圖書
臺灣圖書館協會

◇少國民（田口きみ子著）[illegible]

◇日の丸部隊[illegible]

◇これぞ日本人（日本兒童文化協會編）[illegible]十四人の人物を選んで[illegible]一人の人物について述べられたものである。選ばれた人物についてその生涯の特異な出來事を描き、その時代をどう生きぬいたかを示して、之に依つて日本精神に觸れさせようとの意圖がうかがはれる。時局讀物として恰好と思はれる。[illegible]

◇支那だより中支の巻（武田雪夫著）[illegible]中支各都市から內地に住む[illegible]少年少女に宛てた便りの形式である。[illegible]

◇動物と植物の生活[illegible]

沙漠の鷲を警戒
高壓線を守るために

◇…沙漠地方を飛行機にかける荒鷲——といつても飛行機のことではない——本物の鷲で鷲は疲れても捲まる木が見當らぬところから、よく高壓線にとまる

◇…もちろん鳥は感電死するがそれより困ることは、そのためにショートが起きて電力供給に大異變を生ずる。動物愛護の趣旨からも都市生活防衞の意味からも捨ててはおけぬと、アイダホ州スネーク峽谷一帯には「鷲除け」を高壓線にとりつけることになつた

◇…この「鷲除け」は輕い木片で作つた棒組みで、電柱の腕木に釘で打付け、電線をカヴアするやうになつてゐる。鷲や荒鷲のやうな大きな鳥は電線にとまることは絶對になく、腕木の代りに電柱にとまつて事故を起すのだから、これで十分とされてゐる

◇…ただ問題なのは「鷲除け」の取付作業で、ヘタをすれば人夫が高壓線にふれて鳥より先に感電死する。何しろ二萬ヴオルトの電流に跳ね飛ばされてはどんな心臓の强い人間でも即死のほかはないので、神經の丈夫な仕事に馴れた工夫だけをえらんで工事をしてゐるといふ

忘れられた新兵器

いかに優秀な新兵器でもこれを使ひこなす兵士の精神一つでは舊式兵器にも劣る鈍物となる。寫眞はドイツ軍に追はれて逃げるイギリス兵の殘して行つた最新式の機關銃。潮汗の潮をあびたので鐵分がこびりつき、錆てしまつてゐる。英軍のダラシなさと、科學と戰爭の結びつきを如實に示すいい例である。

トロッキーの頭腦
頭の大きさは智力を左右するか？

過般メキシコ市郊外の假寓で兇漢の手によつて倒れた、ソ聯の亡命革命家レオン・トロツキーは、その地に於て死體解剖に附されたが、それに立會つたメキシコ醫學界の權威者達はトロツキーの頭腦の大きさに一驚を喫したといふ、その目方は三ポンド半で、これだけの重量を有する頭腦は、餘り類が少ないといふことである。

歴史的記錄によつて、これを調べて見ると十九世紀のロシアが生んだ大文豪イワン・ツルゲエネフの頭腦が四ポンド十オンスであり、これに次ぐものはアメリカの政治家ダニエル・ウエブスターの頭腦であつたといふことである。

そこで頭腦の大きさは實際に於て智力の程度に如何なる關係を持つかといふ問題が起つてくる。現在の學說によると、天才の頭腦は必ずしも大きいと限られてゐない然し小さい頭腦には概して智力の缺陷の伴ふものであることが說明されてゐる。

斯界の權威メルボーン大學の前解剖學教授ベリー博士は、數千の頭腦について研究を行つたがその結果智力の劣つた學童の頭腦は、普通より平均して二顆方小さいことが發見された。

ベリー博士はまた大學の教授及學生その他犯罪者の頭腦の研究も行つたのであるがこの場合は生きてゐる人物であるから、頭蓋骨の外部を計つて內部の大小を測定したのである。その結果は平均して教授の頭腦は一、五二四立方糎、學生が一、五〇七立方糎、そして犯罪者が一、四三八糎といふ數字によつて現はされた。尤も犯罪者の中にも、普通の人間より智力の勝れた惡い意味でものがないわけではない、ベリー博士は各種の犯罪者について研究を行つたが、詐欺や委託金消費などの犯罪者は所謂鼠賊の類よりか頭腦の容積が一〇〇立方糎方大きい事が發見されたのである

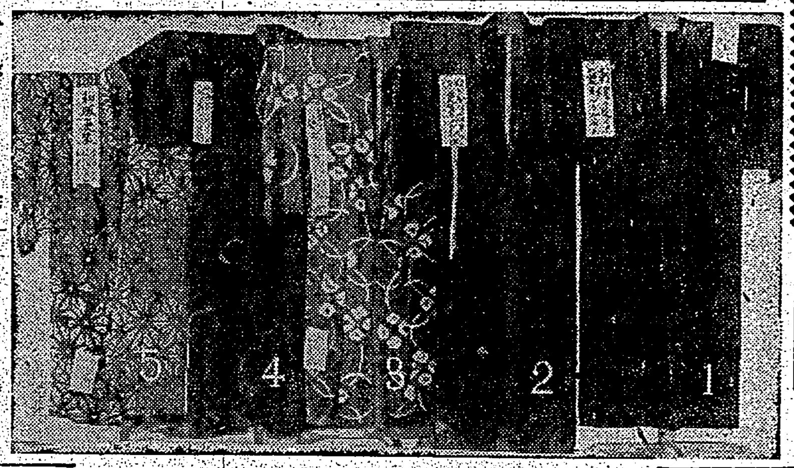

更生和服
吉見まつよ

古くなつた着物や色褪せした着物を、そのままうつちやつて置くことは、時節柄勿體ないことです。一寸頭をはたらかせて、手間をかけたら、立派な更生和服となります。

1、古い銘お召に、フランス刺繍を縫々入れて更生さしたもの。
2、色の褪げたネズミ色の明石の單衣に、ローケツ染で元の地色を鮮に出し、地を茄子紺に染めたもの。
3、色の褪せた着物を色拔きして絞染をしたもの。
4、父の銘仙の古着に赤と白ぼかしのばらの花を脱色染にて出し娘の着物にしたもの。
5、古い色の褪げた友禪の着物を色拔きして、絞染にした長襦袢

これから多くなる火傷の手當
醫學博士　荒木治義

☆火鉢の出る季節となりましたが、火鉢やお鍋を引つくりかへしたり殊にこれから寒くなると、ストーブの上にのせてある煮え湯をかぶつたりして、やけどをすることがしばしばあります。

×　×

☆やけどは火の場合でも湯の場合でもそのやけ方によつて、第一度、第二度、第三度の三つに分けることが出來、その程度によつてそれぞれ處理の仕方が多少違ひますから御注意下さい、第一度といふのは皮膚が赤くなる程度のもの第二度といふのは皮膚に水ぶくれが出來る程度、第三度といふのは皮膚がむけてしまつて、深部までがやけた場合をいふのです。第一度のやうなやけどの淺い場合、よく醬油を塗るとか味噌を塗るとかしますが、油を塗るのが最もよい、油は椿油でも、ゴマ油でもなんでもよいのですが、オレーブ油を塗れば理想的だと思ひます。

×　×

☆油を塗ると、その部分が空氣と接觸することを防ぐため痛みがとまるのです、もしそれでも痛いやうな場合は冷してやればよいです、やけどが最も深くいはゆる第二度の場合に注意すべきことは、皮膚に出來た水ぶくれを破らないやうにするといふことです。水ぶくれを自分で破ると、そこからバイ菌が入つて經過を惡くするやうなことがありますから、決して自分で破つてはならないのです、[illegible]

×　×

☆第三度の場合には、油を塗つて痛みをとめ、早速醫者につれてゆかねばなりません、[illegible]

×　×

☆[illegible]

國策標語

傷いた勇士の手となれ足となれ
お國の體だ鍛へよ壞すな
正しい交通手近な奉公
職場は戰場洩らすな軍機
正せ享樂廢せよ奢り
まづ防火！防毒！次て避難
戸毎に協力皆なで節米

子供に對する映畫の效用と弊害

最近は子供に對する映畫の效果上の點が考慮されて、大人の見る映畫と、子供が見て良い映畫とはつきり區別されるやうになりました。しかし、子供が見てもよい映畫だからと言つて、之をむやみに見物することがよいか惡いかは映畫の質の問題のみでなく、之に衛生上の問題が入つてくるので簡單には申されません、次に子供に對する映畫の效用と弊害をあげてみませう

効果　私共は映畫によつて居ながらに世界各國の風俗人情風景地理などを知ることができると共に科學知識を得る上にも著しい效果があります、[illegible]

弊害　[illegible]

一、[illegible]
一、館内の空氣は不潔で、これは低級の常設館で特に甚しい、二三時間もその中にゐたら屈强な大人でも頭痛や眩暈を覺えるものです
一、傳染病流行期には感染の危險が多い
一、スクリーンを見つめてゐると眼を疲勞させる

要するに、子供が二時間映畫館にゐたら一週間學校で行つた體育の效果を無にするといはれる位ですから、子供に映畫を見せる場合特に低級な映畫館は甚だしいので、高級な設備のゆきとどいたところで多人數の集らぬ時間に觀せたいと思ひます。それも月に何回も行くやうなことはつつしまねばなりません

足の疲れを治す法
冷温浴で太くなるのも防げる

過勞などにより、一日中立ち續けの方や、外歩きの多い方々、または遠くハイキングなどをなすつた後は、足が充血を來して疲勞を感じます。カッカッとほてつて脚部がだるくなり、それがだん／＼全身にまでひろがつて甚だしくなりますと、日中は活動を鈍らせ、夜は熟睡の快よさを得ることが出來ません。

この手當として簡單な方法は、先づ足を入れることが出來る程度の、なるべく熱いお湯と、冷水を用意して、その中へ數分間づつ足を代り代りにつけ、これを數回繰返した後に水氣を十分にタオルで拭き取り、足先きやクルブシなどへ手でアルコールを塗り込んでよくマッサージをし、足の方を高くして十分間程床に休みます。そのやうにすれば足の疲れも治りますし、足の太くなるのも防ぐことが出來ます。

また、太い脚の方や、脹ぼつたい脚でお困りの方は、毎夜、少しづつクルブシから先の脚部を高くしてお休みになりますと、快よくなり、また形よい脚になります。時にだるいと感じなくとも、一日中立ち續けて仕事をする人、一日の何割かを遊所で、き、何かと立つてする仕事の多い家庭の主婦等、また郊外の一寸した散策などをしましても、かなり足は疲れてゐます。

その場合はお湯で足部を洗ひ、よくタオルで水を拭き、脫脂綿にアルコールをしませてまんべんなく拭きますと、疲れも治り足が輕やかになります。

また遠足などの場合には、その前夜就眠の際、蒸しタオルで兩足を包み、少し揉んで高くして寢ますと翌朝は氣分もさわやかになり足が輕々しくなつて疲勞を防ぎます。

特に足の弱い兒童には、出かける前に豫め歩ける用意として、過マンガン酸加里か明礬を少々お湯に溶かして、その中に暫らく足を浸けておきますとよく、また遊びで疲れたら鹽湯で足を温めて、よく[illegible]疲れて水氣のすつかり取れるまで拭き、毛布で包んで足の方を高くして寢かせます。

靴の長持法

靴の壽命を保つには、上等の靴墨をいつも同じ種類の品を用ひることが必要です。靴墨は萬年筆のインクと同じで、雜多なものを使ひますと靴にきたない化合物ができて來ます、殊にキッドのやうなヒビの入り易い皮は割れ目にカスが入りこみ、固くしてとれなくなります。また、靴墨を塗る前はよく埃を拂つておかぬと、これもカスを作る原因となります

ブルトーゼ
補血强壯劑

療病と榮養の基點

本劑は唯一の鐵フロタルビン製劑にして　生命活動の根元たる人體肝臓成分と同一集成を有し結合最も安定であり　胃腸内にて鐵イオンを解離せず從つて何等消化器を害ふことなく容易に吸收同化せられ
①赤血球・血色素の形成
②體内蛋白の補給等
即ち造血・細胞原形質賦活の二大作用を使命とし衰退せる生活機能を振起し種々の病的組織を破壞排除して
新陳代謝機能の亢進
榮養狀態の改善擴充
に貢献すると同時に　獨特の各種配合劑の協力により
それぞれの疾患　即ち
あらゆる消耗性疾患
虛弱兒・妊産婦・老衰
等に對し有效なる對症的治療機轉及びエネルギーの給源たるの役目を果たす！

各帝國大學病院常備藥

榮養不良	ブルトーゼ　惡液質　急性及慢性貧血　諸病恢復期等	小瓶・大瓶
神經衰弱	アルゼンブルトーゼ　神經性諸疾患　慢性皮膚疾患　佝僂病等	小瓶・大瓶
虛弱兒童	ヨードブルトーゼ　腺病質　動脈硬化　關節炎・瘰癧　肋膜炎等	小瓶・大瓶
食慾不振	キナブルトーゼ　胃腸疾患　病後衰弱　産前後　ヒステリー等	小瓶・大瓶
結核諸症	グアヤコールブルトーゼ　肺結核　喉頭結核　肺炎　肺尖加答兒等	小瓶・大瓶
安産强兒	ネオブルトーゼ　妊産褥婦貧血　乳幼兒虛弱　精力缺乏等	

株式會社藤澤友吉商店
大阪市東區道修町・東京市日本橋區本町
京城府西小門町・奉天市大和區加茂町

藤澤製品

暁の町 19

武田麟太郎作　林唯一畫

朝と夕と（三）

會社は、西門町のある建物にあつた。

電車を下りて、そこへ急いで行くと、今頃になつて、腕や脚が痛みはじめた。

通行人たちは奇怪な眼つきで見てゐたが、しのぶはそれにかまはず、手を廻してとんとんと叩いたり、何だか關節のづきんづきんする腰や脚を、體操をするみたいに、えいつ、えいつと振つたり、立ちどまつて、腰を屈伸させたりした。

「――何だい、相馬君……道の眞ん中で、ラヂオ體操かい」

聲をかけられて、振向くと、同じ會社の總理部につとめてゐる山崎であつた。にこにこして、鞄と畳を片手に彼女の動作を眺めてゐる。

「――さうぢやないのよ。手足の節々がとても痛むのよ」

「……まさか、リユーマチスになる年齢でもあるまい」

また煙草を出してから、そんなに

ならない山崎は、眼鏡の下の眼を細めて、いたづらつぽく笑つた。どこか學生氣分の殘つてゐる、感じのいい青年であつた。

「――リユーマチスぢやないんだけど、……大丈夫か知ら」

「――大丈夫だよ、相馬君みたいに、がつちりした身體で、病氣なんかなるはずがない」

歩きながら

「――山崎さんは何も知らないのよ。私、けさ大へんな目にあつたのよ」

そこまで云ふと、自分を救つてくれたあの頭の角ばつた若ものの顔が浮んで來た。

「――大へんなこと、つて……どうしたんだ、急に黙つちまつて……」

「――ううん、何でもないの」

それきり、しのぶは口を噤んで了つた。何だか、黙つて秘へてゐたいことがあるやうな氣がする。そのくせ、何について秘へたいのか、全然自分でも判らない。

「――妙な女だな、相馬君は……」

山崎青年は、彼女を相馬君と呼んでゐる。黒木先生の姪とすれば、黒木の姓を名乘るべきだと思はれるが、そこには何か事情があるのであらう。

ビルデイングの三階まで、昇つて行く。そこに、彼らの事務所があつた。

同僚たちはお互ひに挨拶しながら、きのふの日曜日はどうしたかなぞと、話しあつてゐる。

しのぶは、自分の机に薄くかかつてゐる埃を拭つて、椅子に腰を下ろした。どうも、氣分が悪い。かう見えても、仕事は忙しかつた。かう見えても事務のうまい彼女は、それに没頭することによつて、暫くは腕や脚の痛みを忘れることが出來た。

正午になつて、晝食をすました後、他の女事務員たちとビルディングの屋上で日光浴をしてゐると、山崎が近づいて來て

「――相馬君、本當にどうかしたんぢやないか……見てゐて、痛々しいよ、早退けを貰つたらいいぢやないか」

だが、主任や課長の眼を恐れるので、立ち上ると、前よりも疼痛は一層ひどくなつてゐる。

「――登山の疲れですか……足を曳きずつてゐるぢやないか」

と、云ふ同僚もゐた。いかにも、そんな格好であつた。

新體制と娯樂（一）

安永一

（一）

所謂「新體制」の名に於て强行されつつある諸事象の中に文化部面への積極的施策が除外されつつあるかの感を抱くのは決して私一人ではあるまい。高度國防國家建設の要請から、生産の戰爭に直ちに參加が急務である時、文化部面が比較的等閑に附されるのは當然とも云へよう。然しながら、それは一つのネセサリー・イヴルであつて新體制の理念では無い。私は新體制と文化と云ふ問題を論ずる前に、少くとも事變當初に於て文化部面に對して消極的否定的態度を示してゐた當局が、新體制の中に文化部を採り上げ、具體的には講談の强化と同時に從來内務省的な取締的態度であつたものを一部移し、事務の一元化を圖つた事、或は大政翼贊會の文化部長に文人岸田國士氏を起用した事等々は、文化部面への關心が高まりを示したものと云へよう。尤もこの事變當初に於ける娯樂的傾向は、從來の自由主義或は更に云へば營利主義的機構の中に從入してその本來の使命を忘れてゐた。

大衆文藝

或は映畫等の是正と解す可きではあるが文化への國策的意思の表示は最近に至つて特に重要視されて來たのは事實である。私がこの小論に於て論及したいのは、前にも觸れたやうにかくの如き文化一般の問題では無い。文化面に於ても限られた一つのもの―娯樂と新體制との關聯に就いてであるが、一般的動向の把握は個々の特殊の論定の基礎となる意味に於て序論として、探り上げたのである。

（二）

本公の誌を究めねばならぬ時、何の統制が如何に必要であるかと云ふ點が新體制がすべてを解決してゐた。然り、戰場に限らぬが「前線の將士を銃後へ」と云ふスローガンが國民の内的體驗と自省の激昂となつてゐたのであるが、國防國家建設と同時に高度國防國家への切替が行はれた、所謂非常時の性格がより

複雜多岐

に至るに至つて單なる精神主義のみによつてすべてが解決されぬと云ふ要求に到達したのである。文化部方面の再認識が――それは決して以前の自由主義傾向のものでは無いが――時局の性格の複雜化から來てゐるのである。國家は文化の諸部面に新生の指導精神は如何と云ふ事になるのであるが、その國策的な方針は立つてゐないやうである。ただ、文化方面の比重増加によつて、何等かの型を與へねばならぬし、また民間の方策が

採用され

ねばならなくなつた時、基本精神の採擇との關聯に於て考へられる所は樣々の型である。此處に現在各の諸相となつてゐる、ドイツのK・D・F（歡喜力行團）或はイタリアのドーボラボロ（勞務の後利用機關）等の諸施設への關心が注がれて來た理由が存在する。ここで、その事が必ずしも惡いと云ふのでは無い。長所を採つて自らのものとする事はそれが正なる機能であつてもよい事には相違ない。然しながら、自己の基本的な

或は精神

が決定してゐない時、模倣が時に將來への過誤を犯すものであるかは……

のとする事に對しては十分な注意が必要であらう。殊にナチスのK・D・Fとイタリアのドーボラボロでは根本の精神に於てヒラキのある事が看取されねばならない。殊にその差が帝國の性格の相違に於てはまたその成立當時に於ける社會情勢の相違に於ては少くとも同一な把握が必要とされるであらう。何故ならば、もし吾々の型ぶとしても、現下日本の社會的條件に近いものを選ばねばならぬからである。更にこれ等の諸施設の總

役割りに

就いて知る事も必要とされる。或る施設の方法だけを移入するが如き直譯的態度が指摘されねばならぬのは一國の我を持ち、また持たねばならぬ日本として當然の事と云はねばならぬ。ドイツのK・D・Fが成立したのは、一九三三年十一月と記憶してゐるが、一九三三年はその一月三十日に初めてナチスが政權を掌握し、五月にはロベルト・ライ博士の指導の下にドイツ勞働戰線が一つの目的と意義とを有する苦悩の大きな犠牲の下に結束されてゐる。そしてその十一月に早くもK・D・Fの如き

社會施設の誕生を見たのは何と云つても當時ドイツの社會的條件にた事に注意せねばならない。しかもベルサイユ條約の屈辱下にあつて全勞働者の力を以てする國家の統一と經濟の再建との結合を必要とした時、この短期間に於ける社會施設の如き比較的大きな目的の施設が必要とされたのではないかと見られる……ある。即ち、かかる外的條件に依つて把握の下にのみK・D・Fの指導精神が理解されるからである。「先づ其の他の勞働者に依つてのみ勞働力が高められるものでは無く、否に活動も國民の同勞を

最高能力

を發揮せしむる事は、生活に對する樂しみを與へねばならぬ」此處に根本的なものとして考へられてゐる。娯樂の本質を保つ方法に對するきめ細かな配慮から、それ自體の目的と意義をかかる方向に擧げる事は當局の使命である……（續く）

夕刊經濟欄

自作農の（内地）耕作單位三町歩

農林省が來年度に計畫

内地を一丸とする食糧國策に即應して、農林省は明年度から十ケ年計畫で自作農の確立が叫ばれてゐるが、農林省は明年度から三ケ年計畫で六萬七千戸の農家につき適正規模の農家を創設し、合理的な經營を推進することになり、右の資金にあたる資金として右に、右の經營に要する助成額二十萬六千二百五十圓を明年度豫算に計上することになつた。この計畫には主として合理的經營があるが、ここに注目すべきは内地に於ては農林省は七十年五十萬町歩農地開發の計畫中に、六萬五千戸の自作農創設を確立と並行させる自作農の單位耕作面積を三町歩と決定してゐることである。すなはち、農林省の計畫によれば、内地に於ける五十萬町歩を耕作單位三町歩を以て六萬五千戸の自作農を創設するといふのであり、うち五萬戸を土地開發會社の手で、殘りの……

商況（六日）

株式　小巾動き　底意手堅

兜町前場況

【東京六日發同盟】新甲株は米國大統領の選擧を中心にアメリカ大統領の選擧結果如何が注目されてゐる程度で一般に小巾の動きを繰返してゐるに過ぎず、短期新東は二十八錢安の百十五圓丁度と寄付、以後四十五圓中心の往來を繰返して結局四圓六十五錢と安値に引けた。長期市場は新鐘紡、自綿一圓三、五十錢安、滿鐵、不二越、海陸鐵、日產新株一圓前後安、富士紡、新帝人、大東紡、大新、船鐵新株……

東京短期前場

[illegible]

東京長期前場

[illegible]

東短取組喰合

東京長期綜取組

大阪短期前場

大阪短期日步

大阪長期前場

大阪棉花前場

横濱生絲前場

爲替

銀塊

棉花

上海爲替

同軍票

[illegible]

時局經濟相談欄

屑入制限を受けないか

問　山林の除木を伐採しこれを或地點まで運搬する事業には寄少年屋入制限令第十條第一號に該當し、その伐採の事業その他に該當し届出を要するのではないでせうか。

答　云はれる如く雇入制限令第十條第一號の事業に該當し、届出を受けないもの（總務相談所長）

小麥粉の入手方法

問　小麥粉の入手難で困つて居りますが、入手の方法はないでせうか

答　從來取引せる店より購入出來ねば臺北市製麵業組合又は製麵組合に加入し配給を受けるやうになさい（總務相談所長）

臺北家庭園藝栽培暦

十一月の蔬菜園藝（上）

志佐誠

臺灣では十一月には苺、豌豆、蠶豆が北部で播種の盛期、結球白菜は北部では今月までが播種で、今月より遲れると結球がうまく行かない。南部では瓜類の播種盛期であります

播種適期のもの（◎印は家庭園藝向、×印は播種するもの）

全島―◎×大根、◎×廿日大根、◎×蕪、×人参、×牛蒡、×火焔菜、◎×馬鈴薯、球莖甘藍、苺、茄、◎萵苣、苦苣（キクヂシャ）、大芥菜、×葉山東菜、芥菜、菠薐草、◎×葱、◎×韮、◎×蒜、◎×不斷草、◎×菾、胡蘿、甘藍、◎×茴香、◎×セロリ、◎×花椰菜（トマト）、番椒（トウガラシ）、◎×豌豆、◎×蠶豆、オクラ

北部―◎甘藍、◎球莖白菜、×芥菜◎花椰菜、◎×朝鮮薊（アーテイチョーク）、野蜀、◎菜豆

中部―×百合

中南部―×里芋、◎分蔥、×薩摩芋

南部―◎胡瓜、甜瓜、西瓜、冬瓜、×夕顔、◎苦瓜、×刀豆

此の中播種としては、前月と同樣で、大根、廿日大根、蕪、人参、馬鈴薯、といつた所が主要で、特に大根、馬鈴薯が最適の播種時です。菜蔬類では萵苣、苦苣、白菜、芥菜類等が適してよろしく、甘藍、結球白菜、玉葱なども播くと良く、甘藍、結球白菜、玉葱などは大抵本月が播き時でよろしいです。寒くなり日が短くなると結球するに充分の力をださずに大きく育たないので立派な結球を得ること が困難になるからであります。果菜類は豆類が播種の終りの月です。中旬頃までに播きます。茄、トマトなどの移植も同時に出來るのは今月一杯です。

移植―先月を播いたものの苗で移植するのは、次のとほりです。

(移植時期の表)

山東菜、白菜、結球白菜、芥菜、菠薐草、(移植)

何れも大株のものは六十―七十糎の株間に、小株のものは四十―五十糎にします。

移植したものを活着させるのにはまた苗床に植ゑる必要があります。

……

將棋高段者對抗戰　主催　本社

大和久氏二勝三敗四日目

手合六段　松下力（先）　大和久彪（六段）

（圖は八五飛迄の局面）

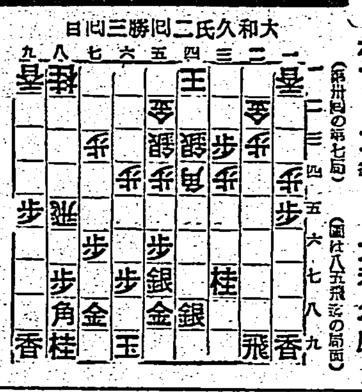

△八四歩（先手）△八八角成（九分）△同銀（一分）

△三二玉（一分）△二二玉（一分）△二一（一分）

消費時間　松下七時間 大和久 五時間三分

隙のない應酬

觀戰記　八段　坂口允彦

前回は大和久六段の三七桂に對して、松下六段の八五飛と逃げた局までであるが、今回の手番で大和久君は一四歩と突き、先づ利かし得、損の無い手である。これを見て松下六段やらに……

木村名人講評

先手、五五歩は九六角打から合みた……

映畫と演藝

■芳乃館　正午上映

■第二世界館　正午上映

■新世界館　正午上映

■大世界館　正午上映

■國際館　正午上映

■台劇

■榮座

特別廣告

今夜の放送

▲六・〇〇子供の時間……

送風機排風機及各種耐酸用排風機
設計製作專門
株式會社　大阪送風機製作所
大阪市西成區津守町四二三　電話櫻川三六二五・三七〇一番

臺日案内

醫院　性病科　永吉醫院
寫眞　印畫紙　オリエント・B・D
乾板
日光へロタイプ器入荷
内地土産　ジャボンと白柚　矢野商店
時計眼鏡　和田はメガネ專門
メガネ　日光堂
金融　電話商品券債券　三成社
ラヂオ器械　十ケ月賦
洋服　婦人服地
國民服外各種服
婦人帽手袋
婦人服地
藥種商　肺炎
梅肉X
榮養に血肉エキス
樂器　山葉オルガン
雜件　新古日本刀賣買
改姓名

かぜ引き…に備へよ

呼吸器の弱い人や腺病質の兒童はかぜ引きに備へて、向寒期に病氣の罹患率を下げることが大切です……それには寒冒に罹つてから藥を浴びるより今から病菌に對する抵抗力を强め健康を向上してをくことです。

一の豫防は百の治療に優る
病氣になつて多額の治療費をかけるより、丈夫な中に豫防法を講ずることが大切で…健康向上にハリバの連用が賞用されるわけです。

病菌に侵されぬ…強い抵抗力はビタミンADの補給によつてしつかりと培はれます。殊に、目、鼻、のど、氣管支など呼吸器粘膜の防壁を堅固にし、同時に視力を强化する護身劑として家庭でも…會社工場でもハリバの連用が獎められます。

AD劑の標準品

ハリバは、小豆大の糖衣粒にビタミンADが濃厚に含まれます。しかもAは分光寫眞によりDは放射線寫眞により、正しく均等に測定され、一日二三粒で足り、近代的の保健劑です。

護身劑　ハリバ

百粒…二圓五十錢　五百粒…十圓五十錢

東京・大阪　田邊商店

HV1042

臺灣日日新報
本日夕刊共十二頁
臺北市榮町四丁目三十番地
發行所　臺灣日日新報社

宜昌北方の敵を猛攻

陸鷲遁走の敵爆撃

南津關に來援軍も退却

【西陵山六日發同盟】宜昌北方五粁のベトン・トーチカの陣地に依つて頑強に抵抗を續けてゐた敵に猛攻撃を敢行……

南津關を完全占領

【西陵山にて六日發同盟】……

共産掃蕩戰の戰果

【北京六日發同盟】……

陸戰隊と海鷲協力

長江沿岸の敵を掃蕩

【〇〇基地六日發同盟】……

中央物價統制
協力會議

整備要綱參考案を

關係官廳に建議

生産と配給の二本立て

【東京六日發同盟】中央物價統制協力會議では……

組織要綱

杉山參謀總長汪精衛氏を訪問

米國史の傳統を破る

ル大統領三期當選

國際危局が齎した新例

【一部既報】【ニューヨーク六日發同盟】米大統領選擧開票の結果はルーズベルト氏の當選確實となり茲に未曾有の國際危局は米國史の傳統を破る大統領三期當選の新例を開くことに疑ひない、同時に副大統領にはウォーレス前農務長官の當選が確定的である

遂に敗れたウ氏

全米國民にラヂオで挨拶

の結果六日午前五時(日本時刻午後七時)に至りルーズベルト大統領の三期當選が確定した

【ニューヨーク六日發同盟】……

重大危機の指導者に當選

ノックス長官談

開票の經過

夕刊既報の續き

議會局と密接連絡

翼賛議會確立期す

翼賛會部長會議申合せ

【東京六日發同盟】……

議會制度改革小委員會

ル氏の第三次政府

今後の外交、内政を觀測

△積極化する米外交

△極東政策はどうなるか

△ニューディールの仕上げ

ル氏三選に依る

對日動向に注目を要すも

我が對米態度は不變

【東京六日發同盟】……

所管事項を聽取

人事

今日の府報

獨政界一般の意向

米の出方次第で硬化か

【ベルリン五日發同盟】……

下院議員選擧も

民主黨リードす

孫科の訪ソ

行政委員改組決定後實現

ハル米長官と佛大使會談

【ワシントン四日發同盟】……

武藏野高等無線電信學校
大東亞建設と無電技術の完成へ!
新學期　專門部・中三修了者以上　普通部・尋小卒以上　晝・夜間部
創立昭和九年
校長 建部光麿

改造 時局版 ⑫輯
本日一齊發賣　特價七十錢　改造社發行
鼎談 石原純・岸田國士・三木清
滿洲國
戰爭と雜誌
新體制と雜誌
靑年と雜誌
靑年と新體制　天野貞祐
米穀消費規正論　稻村順三
轉失業問題檢討　原祐三
金融資本家に與ふ　安田庄司
文化政策觀　豊島與志雄
星野直樹
小島精一
對談 經濟翼賛討議
日米關係の新局面
ソ聯の世界政策と三國同盟
バルカン攻勢の新展開
米國極東政策論
モスクワ・延安・重慶
特輯 日米太平洋作戰論
戰略的に觀た作戰　高瀬五郎
二海洋作戰の矛盾
政治・經濟的に觀た作戰　齋藤忠
論壇時評　大河内一男
近衛公に望むもの
翼賛運動の發足とその次のもの　守拙莊士
佛林 空襲下の伯林
特急送稿 現地に觀る大戰
大戰一周年　H・G・ウエルズ
佛蘭西の崩壞
優柔不斷の政治
世界相談義 國際漫談
時局漫畫
現代アメリカ小説珠玉集
幸福を捉へた男　A・マルツ
紋章　横光利一
時局回覽板
翼賛と同盟
このごろの人氣
貿易と政治
再び支那へ
回覽板は語る
新體制雜感
列の精神
征服される英國　平田秃木

社説

大東亞共榮圏と十年計畫

南方熱帶圏の協力にも期待

一

日滿支を一環とする經濟建設の具體案として、所謂十箇年計畫に關する要綱の確立を見るに至つたことは、興亞大業の推進途上に於て當然の順序とは言へ、大東亞の爲め眞に慶賀に堪へぬ所である。本計畫は政府發表にも見る如く、昭和十四年平沼内閣當時に閣議に於て決定を見たる「日滿支を一環としての經濟國策要綱」に基づき、爾來わが企畫院に於て練りに練つて出來上つたものであり、所謂"大東亞共榮圏の確立"たる東亞諸民族の唱へる大綱目に魂を吹き込んだものと稱すべきである。これに依て大東亞經濟ブロックの基礎を明確にし、總合國防國家の建設へも一步々々の巨步を進めるものと云ふべく、日滿支三國民族の一層に欣びとするところであらねばならぬ。

二

本建設要綱の基本並に具體的方針としては、日滿支三國の國情並に特殊性等に應じ夫々の分野に於て最も適應する產業經濟の部門を擔當し、それも三者間に一國として有機的關聯の下に協同して今後十年間に日滿支三國の國防經濟體制を整備しようといふに存る。しかし十年は現下の國際情勢に於て餘りに長すぎるので、此の十年を［illegible］更に短縮するものと推せられるの、一層の［illegible］…

三

この大計畫に對して我が日滿支兩國とも十分に運轉、協調を要して居つたことは勿論であつて、三國はその政治力の限りを傾けて目的達成のため兵站を通すべきである。尚本計畫の遂行に依て大東亞共榮圏の經濟態勢は極めて明かになつたが、所謂高度國防國家の完成に［illegible］

東亞經濟ブロックの中核體の一たる支那が、北支や中南支の一部だけでなく、全支を舉げて本計畫に協力し、共榮圏確立に一路邁進する事となれば、これ即ち支那を活かし大陸に恒久なる光明と幸福とを齎らすのみでなく、眞に東亞民族を一環とする特有の文化創造と生存權確保とを期する所以であり、この以外に東亞民人の活くる途は無いのである。この意味の中核體は南方が重要物資の有無相通に依て完全に其の一部となるに至つて初めて大東亞共榮圏としての名と實とを具足するもので有ることを銘記すべきである。……

從業者移動防止令 二十日から實施

更に勞務者報酬規則大改訂

【東京六日發同盟】高い給料に釣られる勞務者の移動についた足を釘付けして生產力擴充に邁進させる「從業者移動防止令」は愈々來る九日公布二十日から實施されるがこれと並行して厚生省では現行の「勞務者報酬規則」に大改訂を加へこれ亦二十日から實施して移動制限の範圍を擴張し同時に勞務者の賃金を定め「勞務者報酬規則」は職業紹介所が國營になつた一昨年七月から施行され技能者の制限は事業主が人を使つて勞務者を募集する場合にのみ限られてゐたがこれを更に強化して常時十人以上を使用する事業主が新聞、文書、ビラ、ポスター、立看板等を利用して行ふ勞務者募集に統制の範圍を擴張し地方長官の許可を必要とする事に改めると共に從來は職工、鑛夫、土工、人夫等に限定されてゐた被募集者の範圍を撤廢して事務員、商店員等を加へ勞務者全般の移動防止を期することになつた、これに伴つて最近甚しくなつて來た新聞の個人廣告は一般個人の家庭で女中や小使さん、書生等を求める場合を除き今後會社、工場等が勝手に掲載して來た求人廣告が消え去ることとなり求人の場合は必ず職業紹介所の力を借りねばならなくなつた

轉業金融機關設立

【東京六日發同盟】經濟統制の強化に伴つて整理される中小商工業者の轉失業問題に就き政府は去月二十二日の閣議に於て三項目に亘る對策を決定、既に大藏當局は右對策の内國民更生金庫の設立計畫を進めて居り、尚且その他の國民更生金庫施設の設立を決定、實施に乘り出したが、その他の國民經濟に就いてはこれを政府の直轄に置くのであり事業上整理の機能が強化されると同時に移動の防止をも懸念する譯である

時評

經濟的士氣の振興

金原賢之助

［illegible］國民の生活の緊迫に依る國民生活の主張を乘り切ることが出來るのである……

國家總力戰（二）

獨軍の強さは綜合性

兵科の綜合運用

ドイツ軍はさればといつて步兵砲兵、工兵、輜重兵等の各兵科の緊密なる協力を等閑に附した譯ではない。ドイツ步兵部隊は皆機を併せ日に四十料乃至六十料の强行軍を繼行し、また工兵は從來その比を見ざる短時間内に架橋に成功した。輜重兵は快速部隊との連絡を確保し得た。……

空軍と海軍

ドイツ空軍が素晴しい威力を有してゐることは今や明瞭である。……

獨掃海艇活躍 ノールウェイ海岸の機雷原清掃に活動の獨掃海艇

宗教進擊への步み

華北宗教界の現狀

新東亞の建設に力强い第一步を踏出してゐる華北に於ては今や一切を擲げて宗教をぬぎ捨てて戰ぬ前進を續けてゐるが戰火の中から雄々しく立上つた政治、經濟、文化等の各部門の躍進的成長と比較すると民衆の心の糧であるべき宗教に於てはその進步發展の度は誠に遲々たるものでしかなかつた、しかし、それは「宗教は阿片なり」と叫んで寺院を破壞し佛像を青龍刀に變へて抗日に狂奔した舊政權の誤れる政策に逆く起因してゐる事實は爭ふべくも無いが、事變を契機として滔々と全華北を流れた新しきものより新しきものへの脈々たる建設の奔流から宗教のみがひとり取残されることは出來なかつた

必然的に新情勢に即した民衆自發の下からの自覺と、新政府の宗教政策の一致とによつて新宗教への欲求が、日に日に熾烈さを加へて來た、過去數千年、世界に誇る宗教の發生地としての新しき秩序に目覺めた華北の各宗教團體はかくて永い眠りの夢から醒めて宗教こそ新秩序建設の推進力たるべきだ、との確固たる指標を得て今や同じ目的に結ばれ互ひに手を握り合ひつつ「宗教進擊」の巨步を踏み出すに至つた

現在行はれてゐる、宗教は「佛教」「道教」「回教」「キリスト教」(天主教、新教ギリシヤ正教)及び雜教(道院、救世新教會の類似宗教團體、結社等)であるが、東亞に於ける宗教戰線第一線に起つて信仰の聖火を燃やす華北宗教界の現狀とその活躍狀況を一瞥しよう

佛教

中國に於ける最も古き外來宗教である佛教は傳來當初には道教の力を借りてその教義を說いたが、その後純粹中國佛教の建設期に入り世界史に燦たる佛教文化時代を現出した然しこの發展期の峠を越えると再び道教と交錯し、現在に於ては兩者の教義は分離し難き狀態になつた、古來中國の佛教は十三宗あつたのであるが、華北に於ける佛教は「律」「淨土宗」の合致したもので、愛僧、保律、念佛、座禪が中心となつてゐる、而して中國に於ては寺院制度が我日本の如く本末關係、寺院制度が存在せぬため支那の佛教はその布教方法も極めて消極退嬰的で信仰の教育施設にしても北京の拈花寺、廣濟寺、山西の五臺山、杭州の天山寺等の名刹大寺で佛教の名の下に僅かに教育を施してゐるに過ぎなかつた……

道教

道教は中國古來の民間に信じられた傳說、信仰と老子の教を混合して生れたもので……

基督教

明の末期、ヨーロッパ人の渡來によつて……

孔敎

雜宗

日本各宗派

節約報國
小供・御婦人服地と糸類は
臺北市京町 電話二二五九番・五〇〇七番
秋本糸店

放資の御相談は野村證券へ
弊店には特に「放資相談係」の設備があり、本店調査部の綿密なる調査を基礎として、皆様の公社債・株式放資の御相談に應じて居ります。殊に、この方面の御放資に初心の御方には出來る限り判り易く、御懇切に御指導申し上げますから御遠慮なく御利用下さい。
御相談は文書では不充分な御回答しか出來ませんから成るべく店頭までお越し下され度くお願ひ申します。
臺北市表町一丁目
野村證券株式會社台北支店
電話(四〇〇一・四五九・七二五〇) 振替貯金口座臺灣九一〇一番
營業種目 公社債賣買、株式賣買、其他有價證券の賣買並引受、信託受益權の賣買並仲介
本店 大阪市東區安土町二丁目
支店其他 (東京・名古屋・京都・神戶・岡山・廣島・門司・福岡・金澤・新潟・函館・札幌・京城)
滿洲野村證券株式會社 本店 奉天 支店 新京・大連

第二回決算公告
昭和十五年九月三十日現在
輝林商事株式會社

性病科 永吉醫院
新起町一ノ七 電二六五〇番

皮膚科 花柳病科 淡尿器科
吳皮梅科醫院
院長 吳汶錄

齒科
鎌田齒科醫院
台北市兒玉町三丁目八番地
鎌田政志

銘酒 忠勇
灘 若林釀 株式會社幸田商店

株金拂込ニ付御注意
當會社新株式第三回株金左記ノ通リ未ダ御拂込ナキ向ハ當會社本社宛至急御拂込被下度候
一、拂込金額 ［illegible］
一、拂込期日 昭和十五年十一月二日
昭和十五年十一月五日
大阪市北區宗是町一番地
大阪商船株式會社

毎日飲んで毎日健康！工場に會社に無缺勤！
純良白葡萄酒
白玉ホワイトワイン
工場に 會社に
［illegible］葡萄酒株式會社

商戰の秘訣！ノーシンのんでハキハキ應對

萬人必備 萬人油
各地藥店にあり
臺灣總發賣元 臺北 竹 ［illegible］商店
見違へる程美しい素肌美となり ニキビ、吹出物、を防ぎ蚊虫の咬傷や切り傷等を即座に治す美容と保健を兼ねた家庭必備藥であります
萬人油主治各症
頭痛 齒痛 耳痛 咽喉カタル 氣管支炎 扁桃腺炎 腰痛 肩ノコリ 切傷 擦過傷 凍傷 火傷 蚊傷 虫傷 其他

活動力を培ふには先づ
眠りを深めよ！
睡眠は無形の榮養とも云はれて居ります。それは體内の疲勞物質を去り新鮮な氣力と體力を生むに榮養素と共に絶對に必要だからです。
眠りの深さは常に一定ではなく、寢入りばなだけグッと深い。だから寢つきが惡いと疲勞はすっかり恢復しません。
眠りを深くするには赤玉ポートワインは理想的な飲物です。この甘美な味と快い陶醉感は、身心の疲れを輕くほぐして寢つきを良くしますし、その豐富な滋養と共に元氣を培ふ卓効があります。
眠りを深める純良葡萄酒
赤玉ポートワイン

船員給與統制令
本島にも五日から施行
本令公布に當りて　遞信部海事課長談

我國海運政策遂行上船員の給與に付ては政府に於ても重大關心を有してゐるが今般勅令船員給與統制令及び同令施行規則が制定され本島に於ては十一月五日より施行された

船員の給與に關しては他の給與統制令と同樣其の昂騰を抑制して適正化するため從來國家總動員法に基く九・一八停止令たる賃金臨時措置令と會社職員給與臨時措置令に依つて原則的に停止を受けてゐたのであつて臺灣に於ては之が施行に關し船員給與臨時措置規則が制定されて臺灣總督の管轄下にある船員の給與に關する統制を行つてゐたのであるが之等の諸法令が十一月四日を以つて失效となつたので之に代つて今般之等諸法令中船員の給與に關する規定を統合一元化すると共に統制を一段と强化して此度に勅令第六百七十六號船員給與統制令が共通法として內地は十月二十日より施行される事になり臺灣は他の外地と同樣に十一月五日から施行される事になつたのである、そこで臺灣總督府に於ては之に伴つて施行規程として船員給與統制令施行規則を制定し以つて臺灣總督の管轄下にある船員給與の適正化を圖る事となつたものである。以下勅令と府令の內容に就いて概要を試みよう

一、給與とはどんなものを指すか

此度に言ふ給與とは給料手當賞與其の他名稱の如何を問はず船員が職務の對償として船舶所有者から受ける金錢や物である事は前の二勅令（會社職員給與臨時措置令、賃金臨時措置令）に規定された場合と同樣である

二、給與の準則其他報告事項

船舶所有者は現在支給してゐる給與の準則を法の施行後一箇月以內卽ち十二月五日迄に臺灣總督に報告しなければならない。併し前の法令（會社職員給與臨時措置令、賃金臨時措置令）に基いて報告濟みのものは之が其の儘活きる事になつてゐるから更めて出す必要はない。何ほ次の樣な場合は報告義務がない卽ち船舶所有者の所有船舶（借入船舶を含む）の合計總噸數が五十噸未滿でしかも其の船舶が五噸未滿のときには報告義務がない、向ほ漁船の場合は五噸以上でなければ上述の數には入れられない

次に常時三十人以上の船員を使用する船舶所有者は三月、六月九月及十二月の各月に支給した給與の報告書を臺灣總督に提出しなければならない事になつてゐる

三、給與の準則に對する制限

給與の準則を定めたり變更したり廢止したり、船員の全部か一部又は箇々の船員に對して給與の準則に依らないで給與を支給する場合には臺灣總督（箇々の場合だけ交通局總長）に許可申請書を提出して其の許可を受けなければならない

四、給與の協定

船舶所有者相互間に於ては總督の許可があれば自治的に給與に關する協定を爲す事が出來る、此の場合には此の協定が準則と看做される。總督は必要と認めた場合協定に加入しない者にも此の協定に從ふべく命ずる事があり、當局としては各社が速かに給與の協定を爲すことを特に希望してゐる。又總督は必要な場合には强制的に協定を爲さしめる事になつてゐる

五、給與の公定

臺灣總督は必要とあれば初任給、昇給、手當、賞與其の他に就いて規定を爲すことが出來て之は告示で知らせる事になつてゐる

六、代理規定

船舶共有の場合に船舶管理人を置いた時は船舶管理人に適用され船舶借入の場合は船舶借入人に適用される事になつてゐる

七、その他

（イ）總ての報告書類は所轄管海官廳を經由しなければならない

（ロ）船員法第一條第一項各號に揭げてゐる船舶、卽ち總噸數二十噸未滿の船舶、端舟、櫓櫂を以て運轉する船舶又は小舟、平水區域を航行する船舶、總噸數三十噸未滿の漁船に就いては凡て州知事又は廳長が監督する事になつてゐる、從つて之等の船舶の所有者は報告、許可等に關する事項は凡て州知事又は廳長に爲さなければならない

（ハ）給與の統制には給與支拂の現狀を調査監督する事が極めて必要であるので臺灣總督又は州知事若は廳長は統制に關し船舶所有者より報告を徵するの外當該官吏をして臨檢、檢査を爲さしめる事になつてゐる

（ニ）賃金臨時措置令、會社職員給與臨時措置令中船員の給與に關する規定及船員給與臨時措置規則は新法令施行の前日卽ち十一月四日迄效力がある事になつてゐる

强制買上をも認める
臺灣米管令の改正
立案近く審議に入る

本島に於ける米穀統制の實施は內地に於ける米穀統制の强化趨勢に鑑みて漸次强化される所で本島米穀需給の實施が前提とされるので之に要する機大な準備を考慮に入れると共に綜合的研究を要すべき點が多々あるが、本島の米穀管理は米管令を中心に內地よりは既に一步先んじて本年一期米より臨時措置要綱の實施となり又米穀配給統制規則の改正に依つても米の集荷、配給の機構を法制化して必要に應じ適當な措置を講ずべく强化の傾向にある、既に府米穀局が米管令の改正に着手した事は既報の如くで、米管令が本島產米の內地移出を前提としてゐることは、地域的事情を異にしない所で改正の內容を察するに、島內消費に充て同令第八條に基いて配給上の必要から買上來の「時價據下」程度を一步進めて强制買上に基く管理地域の消費米買上と共に配給統制規則に依る配給及び移出の買上迄も及ぼすことは米管令の强化であると同時に、本島米穀管理に徹底的の管理を實する事のとして注目される所で、同改正は既に立案決定して近く審議に入る模樣である

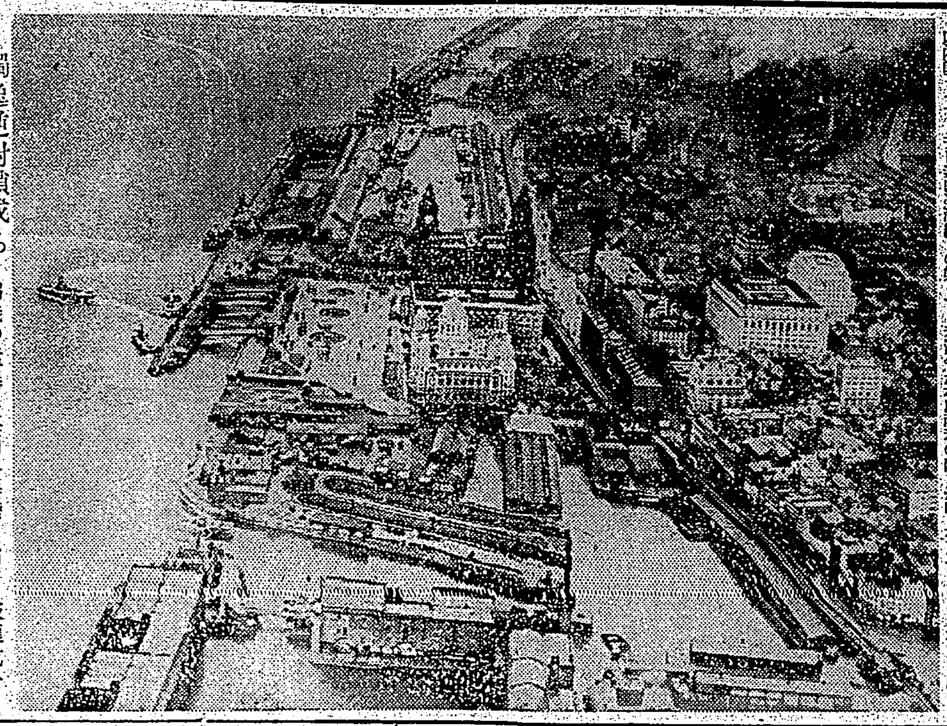

獨逸逆封鎖成る　獨機の猛爆に英國各港灣は殆ど破壞或ひは封鎖され僅かにリバプールのみが唯一の補給路として殘されてゐる【寫眞は最近猛爆を傳へられるリバプール港】

商業にも重點主義
配給の人口割當と切符制の長短

【東京電】關東州では大連、旅順に在る滿人に對し十三歲以上は月十五キロ、十二歲以下は七キロ半、一歲以下の人には配給せずといふのである

◇內地　とも織場や商場を始め各地方で自治的に米は既に通帳制度又は切符制を實行してゐる。たとひ個人一人への切符制とせずとも、札幌市の如く米小賣店へ人口比例による配給をとつてゐる所もある。切符制への一步手前が卽ち小賣店への配給を消費者たる人口比例に依く此制度である。

當局は切符制の長所も必要も既に十分認めながら、ナゼに全國的全般的に實施する事を躊躇するかといふに、長所大なれば

◇缺點　も大であるからだ。今の生活必需品中でも最も肝要な食糧品について、先の點を大にすれば

（1）食糧品は新鮮が生命のため每日引換せねばならぬから手間は是に一日掛りとなる

（2）キップはクーポン式切取り或は國勢券式のいづれかになるがどれも日附入り少量宛の現物切符なので、フランスでは實に官吏の事務勞動が四倍の煩雜さに至つた

（3）食糧關係の業者は各國ともに國民の過半以上を占めるので、內部に闇價で物々交換などと不正行爲が瀰漫する

（4）國家の費用が非常に膨脹し、ソ聯の如きは一つの割當消費に一年約八ルーブルも要した

（5）小賣店が客に對するサービスが非常に惡くなり、商品の品質は低下する上に頁く、「おいやならドウゾ御勝手」の態度をとるので商人との間に階級鬪爭まで生じた

◇享樂　方面は依然として自粛自戒の跡が少なく、警視廳保安部では八月一日から此の時局を認識する帝都享樂面の取締刷新を斷行した、此の行政的處置を八・一禁令と稱し、地方でも早速に此の刷新手段をより强化した、土地が狹いだけに地方では行過ぎに見えるほどまでに徹底した、卽ち待合や藝者營業を午後五時から十一時までに限定し、米飯や酒の販賣時間または料理の最高價乃至は一人前金額を制限したことが擧げられよう、商工省も大臣通牒で商品券は三十圓を最高に顧客一人一枚と限定した

◇國民　生活必需品その他一般日用品以外の御用聞き卽ち外賣を禁止したり、或は年中行事の中元や歲暮の季節大賣出しを中止させたり、大量で商店の規正を行ふ手段に訴へた所に、今後、商業統制の强化と共に小賣業者の存在意義を見出さんとする方向が、當局の

消費規正の行政手段

で表現した、此のやうに規制は段多いので各商ともにその存亡の限りは國民の自覺的節約にまつべき最後の手段として採用したので、九・一八ストップ令及び七・七禁令を中心に臨時措置が推へ、以前から行はれたものを擬經としてゐたのが、

◇機構　は周知の如く配給の二途を辿る商業組合に至つた、九・一八停止令延期で商品が入手難で枯渇したところへ、七・七禁令で非常に嚴しい統制が行はれたので、タテにヨコに

重點主義の商業に

關係する特に縮小の色を濃くして了つた地方商工行政の强化も緊要にまでなつてゐる、今やナチス式商業統制の强化が叫ばれる程

◇國策　犧牲の經濟に供せられたのである。前述の諸事情

年八月に實施された物價統制に關する國策 [illegible]

戰時食糧問題の特異性に就て
東京　川上正道

【東京電】「腹が減つては戰が出來ぬ」正にその通りで、單に勇士の一人々々の腹が十分でなければならぬのみならず、實に國民全體の腹が十分でなければ戰爭に勝つ事は難かしい、所が戰時においては食糧の需要が增大し、逆に供給は減退し勝ちであるから、平時の食糧が自給し得る國でも戰爭をやると缺乏となり易い

わが國の食糧政策は常に國民の主食物たる米を中心として展開する現下の食糧政策の場合も同樣であり、昨年の南鮮、西日本における旱魃を契機とする日本米の供給不足、それをカバーするための外米輸入を中心として展開されたものである。ところで問題はこの西日本、南鮮の旱魃といふ自然的災害がなければ現下の食糧問題は發生しなかつたのか—といふことである。斷じて否である。何故か

×

支那事變勃發以來、わが國民經濟は國家の保護によつてではあるが著しく重工業化された、この事は農村勞働の都市勞働化を意味し、農村と相俟つて農村勞働不足の原因となつた。かくして人口移動上著しく都市化が招來され、都市人口の相對的增大を結果した、この都市人口化は米の消費を著しく增大するのである、何故なら農村人は所謂「標準上の米」ばかりでなく麥や、粟等を混食するが、都會人は然らずして純粹に「標準上の米」を食するからである。のみならず、農村人は都會に來ると、純粹に米を食ふ傾向があるのである。兎に角、その他纖維物のための農產物の輸出、軍需品生產の增大等は米の消費を大ならしめる要因となり、結局戰時においては人口の自然增加を別にするも米の消費量は增大する事は否定出來ぬ。然るに一方供給の方は、勞働力、肥料生產資材等の不足によつて、何等かの生產擴充の處置が講じられない限り、必然的に衰ふ減退し勝ちであるといふのが戰時下の實相である。つまり手を拱いてゐたのであるから、戰時には米は不足する筈である。だから、戰爭を遂行する前に、米の需給を調整するとか、消費を規定するとか、または他の食糧品例へば小麥などの增產を計り、食糧統制をなすべきである。ここに手落ちがあつたのだから、自然的災害がなくとも、米の不足は必ず表面化すべきを得なかつたのである。然も自然的災害の戰時の如き緊迫な食料態勢において平時に比しヨリ多く表面化し易いのである

×

だが、南鮮、西日本の旱魃は確に戰時下日本の經濟を根本から搖り動かすに十分であつた、これを轉機として最も安心してゐた食糧問題に露呈したのである、內地米穀生產は、何等かの生產擴充の處置がなければ、戰時下の動員によつて人的資源の缺乏が目立つて來た。しかし、問題はこの人の手不足に止まらず、農村の根本的な改善に俟たねばならぬ日本資本主義の構造的な問題に歸着するのであるから、消費を規制し米の生產を强化すべきであるといふことになる。それは南鮮の早害が發端となつたのであるから、一時の米の不足は外米輸入で一時を凌がれた。然し米穀供給の根本的改善がなければ、昨年の米不足は外米輸入でどうやら糊塗したが、米價の相對的低位は農家の生產意慾を減退せしめるに至つたので、今年は日本米の國家管理をなし國家的配給統制が必要と主張される。それは今年の米不足は一時的にではないといはれてゐる、だからである

これは勿論なので、政府の方針がまだ米の販賣面の統制に限定されてゐるのだから、生產は自由な狀態にあり、配給面の統制のみでは決してこの難局を切り拔ける事は出來ぬことを明示するに過ぎないであらう、然らば如何にしてわれくは食糧を確保すべきか？

×

一つの方向がある、一は現在の勞働力不足を生かす事である、卽ち從來の農村の過剩人口によつて勞働を補足し、勞働の生產性を增大せしめる方向、つまり農業の機械化、耕地整理の擴大等をなさしめ結局日本農業の生產力を增大する事、その二は、農業用資材の配給を整理にし、日本農業の生產力を擴充する方向

×

一の方向は土地制度の改革を前提し、二の方向は土地制度の改革を前提しないで實現されるもので、何れにしても、この二の方向が採られない限り、國家的に何れかの方策によつて改革が行はれなければ食糧が確保され得ないのであるといふことを示すのであり、何故なら日本農業の生產力の擴充がなされるのみならず、この事は東亞の新秩序建設において、日本の指導力を發揮するための國家的課題として日本農業の自立の如き重要な國家的意義を持つものであるからである

×

以上の如き點から考へて食糧問題の特異性は戰時における食糧問題の根本的な解決は、正に以上の如き重要な國家的意義を持つものとして要求されるに至らざるを得ないといふ事にあるのであり、現下の段階においては正に日本民族の死活を制すべき問題として登場して來てゐるのである

（筆者は東京農業大學講師）

例外許可協定價格
督府より認可の商品

十月二十八日迄に督府に於て價格の指定、例外許可及協定價格の認可をうけた商品點數は左記の通りである

內地生產品

品目	標準價格	指定價格
一、綿絲及製品	一二六點	一
二、織物類	一、四二六	一
三、既製品	八二四	一
四、紙類	三三〇	三二
五、紐綿	一	一
六、ロープ及トワイン	四六	五
七、纖維雜貨	九一	九一
八、陶磁器	四九九	四九九
九、帽子類	六〇	一
十、その他	一	一
計	三三〇二	九〇七

臺灣生產品

品目	標準價格	指定價格
一、綿絲及製品	一七點	二
二、織物類	一二七	三
三、既製品	六四	九
四、紙類	二〇	六
五、ロープ	五	五
六、雜細纖維	五六	一
七、その他	一九	一
計	三〇八	三四

例外許可

品目	點數
一、芭蕉纖維	一點
二、搬擔用綿ロープ	二
三、砂糖包裝用アンペラ	一
四、古麻袋	三
五、黄麻布	一
六、麻絲（麻袋口縫用）	一
計	九點

協定價格

品目	點數
一、衛生用纖維製品 イ、脱脂綿 ロ、ガーゼ及衛生棉花	一點
計	二點

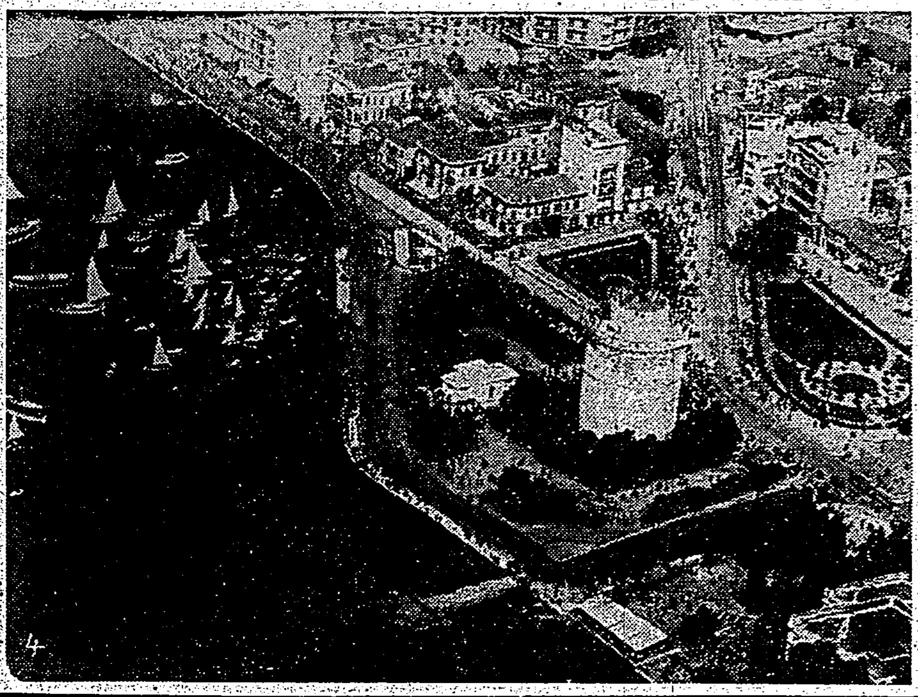

寫眞は、伊太利軍が狙ふ東部ギリシヤの要衝サロニカ市

商店新生態
有限會社と商業組合

【東京電】最近商店合同の一形態に有限會社の形態が採用されてきた、是は株式會社ではあるが法律上の會社ではない、しかし實際には普通の會社と同じといへる。

我が國の商業において現在最も活發してゐる會社組織は周知の通り株式會社である、有限會社はつまり此の株式會社の長所を採入れて且つ大衆化の形態として昭和十三年に生れた合同企業の新形式である。故に此の有限會社はどこまでも小人數、小規模の事業に適するやうに規定されてゐる、その要點をあげると

（1）商法上の會社ではない

（2）株主の代りに有限責任の社員によつて會社が構成される

（3）社員は原則として五十人以上を超えず

（4）資本金最低は一万圓

（5）社員の出資は一口百圓以上の均一出資で現物出資も認められるが一時拂ひで分割拂は許されない

（6）社員の持分（つまり株式會社の株に當る分）の讓り渡しには社員總會の決議を要する

（7）持分については株券の無記名式又は拔取を發行しない（つまり株券）

（8）社員數を擴くか擴けないかは自由

以上の諸點で普通の會社と異る點であり、小人數の中小商工業者が法人格を持ち、會社組織の長所である融通性、經營の合理化を圖り、しかも個人の商店が自由に經營出來る點で、中小商工業者は強く支持されて來たのである

×

さて商業組合は中小企業者や商店の組織化のため、中小商業者が法人格を得ることを目的として設立される經濟團體である。 [illegible]

內外地米增產會議
佐々木農務課長ら上京

佐々木府農務課長は同課東海林技師及段技手を伴ひ宮岡特産課技師と同道にて十三日のマニラ丸で上京の途に就くが、其の用務は十七米穀年度の米穀增產計畫並に米穀對策に關する內外地打合會出席のためであり、尙此の外臺灣米の販賣課主任會議出席の事項としては月末頃開催豫定の昭和十六米穀年度特產用有機肥料の內地配當會議にも臨むこととなつてゐる。卽ち滿洲產大豆粕の本島輸入は昨年度は二十三萬屯の豫定が十二萬屯に半減し又魚肥も僅三萬五千噸に過ぎず、且つ數次に亘る暴風被害にも鑑み本島の米穀增産は肥料の增配を最も必要とする今日右の會議の成行は當局にとり異常の關心事で、殊にガソリン消費規正に伴ふ肥料輸送の折柄佐々木課長一行の上京は多大の期待をかけられてゐる

關門トンネル工事
明夏貫通の見込

【福岡發】科學日本の名譽にかけて不屈不撓の掘進を續けてゐる關門鐵道トンネルは明年秋開通の豫定であつたが、工事の進捗と地質の意外な良好に惠まれて工程短縮し明年夏までには確實に貫通の目途が付き掘鑿陣に凱歌が上つた、卽ち地盤鑿鑛の爲シールド工法を用ひてゐる門司側の工事は豫定の七百七十メートルを既に六百九十メートル掘進し餘す所八十メートルとなつたが最近の調査で此の內四十メートルは豫想に反し地質良好でシールドの必要なく素掘りで行ける事が判明した、目下シールドの掘進度合は一日一・五米であるから築地の部分と併せて年內には全部掘鑿を完了し門司側からの掘進は此所で止め、後は下關側から掘進して本土と九州を通ずる新しき日本の動脈はここで漸やく連絡する事になつてゐる。この下關側からの掘鑿も僅か三百米であり未曾有の硬鑿として注目される所である、因に世界に類のない日本獨特の特殊工法はこの內地鐵道とされる關門地域によつて獲得されたもので、世界の海底トンネルで採用された工法に更に新工夫を加へた天井を一尺平方毎にセメントで塗つて掘進してゐるが之が總延一米當り三千三百圓と云ふ莫大なもので近に使用したセメント二十萬袋に及んでゐる。この難工事も明年夏までには完全に貫通して本トンネルを通過し更に複線の仕上を行つて明年十一月頃には世紀の海底隧道の開通の運びを見る事となつてゐる

化學工業用藥品
販賣價格指定近く實施

【東京電】五日商工省で開催の價格形成中央委員會化學工業藥品部會において工業用無機藥品、骸化亞鉛、無機藥品、コバル、ダンマルゴム、國產工業用メタノール、工業用ホルマリン、アセトン、メチル、エチルその他の販賣價格を決定答申、近く商工省告示により指定實施される

一、國產工業メタノールは九・一八價格に比較し製造業者價格が二割、販賣業者價格一割五分の各引下、工業用ホルマリンは製造、販賣兩價格ともに九分の引上、アセトン二割五分引上、ブチルアルコール二八三分引上、醋酸メチルは共販會社販賣價格のみ据置となるもその他二割引上げ、醋酸エチル据置、醋酸ブチルは共販價格二、三割方引下となるも製造、販賣兩價格は一割引上、醋酸フーゼルと醋酸アミルはほぼ据置、セカンダリー・ブチルアルコールは新製品價格なるもブチルアルコール價格を參酌して新たに設定した

一、工業用無機藥品は原料盤の價格昂騰により製造業者、販賣業者兩價格ともに二割乃至七・八分方の引上、卸價格は一割引上、骸化亞鉛は九・一八價格の凸凹是正で結晶物八分乃至一割五分引上、液體物は四分引上、機製品は輸入原料の昂騰により黄燐、赤燐、四三硫化燐、二五硫化燐は二割引上、工業用醋酸五割七分引上、化學用醋酸九分引上、無水醋酸のみは九・一八價格を是正して二割方の引下となる

一、コバル・ゴムは產地價格と運賃昂騰を反映して平均二割二分の引上、ダンマル・ゴムは九・一八價格の凸凹を是正してほぼ据置である

綿糸屑の公定値

八月下旬以來綿糸屑の專門委員會を開催決定した綿系屑類の販賣價格は六日商工省告示により指定卽日實施されることとなつた、右は從來決定されてゐた家庭より排出された綿系屑價格と販賣價格と同價格、工場より排出された綿系屑に就て今回新たに設定を見たもので、人絹、スフ屑など類似商品價格との振合と綿系屑の利用價値から逆算して決算した

時計類などの價格指定實施

十月八日開催の價格形成中央委員會金屬器部會決定答申による置時計、懷中時計、腕時計の最高販賣價格は六日商工省告示により指定卽日實施される。但し右の時計類の小賣價格については一ケ年間の保證金として一圓につき一圓以內の金額を右公定價格に加算販賣することを許される

食用油類配給統制組合設立準備

移入品と島產品を併せ年間三百五十萬圓に達する白絞油、胡麻油及菜種油の配給統制組合は督府商工課監督の下に目下設立準備中である

合同鳳梨總會

【東京六日發特電】合同鳳梨株式會社にては六日丸の內昭和ビルの同社に於て定時總會を開催平山社長病氣缺席で小高副社長代つて近況を報告、原案通り異議なく可決、配當年七分據置きと決定、取締役全部重任、監查役は改選後指名一任となり併吹氏外の外部留任となつた

移輸入蔬菜果實配給統制組合案

督府商工課では目下本島移輸入蔬菜、果實の配給統制組合設立準備を進めつつあるが內地及滿洲より本島に移輸入されつつある蔬菜は年間四百萬圓に達し且つ又一方本島でも生產蔬菜の價格公定をみんとしてゐる折柄、右組合の誕生は各方面から多大の關心を寄せられてゐる

日本海運報國團
九日創立總會開催

【大阪發】海運新體制として遞信省は海運報國精神に則り政府、船主、船員を打つて一丸とする日本海運報國團を組織すべく計畫中であつたが、四日遞信省に全國主要船主、船員代表を招致しその理事會を開いて規約などを決定、いよいよ來る九日創立總會を開催することとなつた、同團は會長に遞信大臣を推戴し、その下に理事長、評議、常務理事が置かれるもので、あるが、理事には船主、船員團體のほかに遞信省をはじめ厚生、內務、商海軍など關係官が就任するほか、その組織は總本部を東京に置き、指導、教化、厚生、會計など五、六部より構成される。しかして理事長は目下村田省藏氏の手許で銓考中であるが、前大阪商船副社長の原田氏が有力視されてゐるなほ同團は中央の總創立大會を大田四郎氏を始め豫定の監督に近く全國代表者が參集發會式を舉げて海運報國團の理念を一層して海運報國に邁進する旨の宣誓をなすはずである

十月中管理米移出

府米穀局の十月中に於ける內地向管理米移出狀況を見ると總計一萬五〇、二五〇袋、二萬四六、五〇〇袋に達し在來一萬三二、五五〇袋、二萬三、五〇〇袋でこれを丸紅一萬六三〇、〇〇〇袋と比べ二萬六〇、〇〇〇袋と云ふ有樣で如く在來米移出の在來米收穫に依りかくの如く在來米多量の移出を見たことは未曾有の現象として注目される所である。尙同月末迄の一期米內地移出數量は三、三九二、四〇〇袋、石に換算して一、五二、九一〇石で總って昨年二期米を合すると十五米穀年度を通ずる內地向移出は六、〇七七、二八八袋となつてゐる

南方進出の見本市
內地三都市で計畫

【東京電】大東亞經濟共榮圈確立の國策に順應し本邦商品の南方進出をはかるため、さきに東京、大阪、名古屋の三都市ならびに三商工會議所が中心となり南方向見本市の開催を計畫したが、いよいよ實現の運びとなり三都市を一環として第一班比島、第二班佛印泰國、第三班蘭印の三班に分ち

十月中の日銀券
平均卅五億圓を突破

九月以來三十三億圓臺を上下してゐた日銀兌換券の月中平均發行高は十月にいたり三十五億二千九百萬圓と遂に三十五億の大臺を突破前月の記錄を更新した。これを九月の三十三億三百萬圓に比すれば二億二千六百萬圓の增加、前年十月の廿五億四千九百萬圓に比すれば約九億八千萬圓の激増である。しかして十月における平均發行高のかかる膨脹は月中における發行高の足取が月初一日の三十五億七千九百萬圓から十一日の三十四億三千六百萬圓にいたるまで漸次減少したとはいへ、十二日から再び增勢に轉じ月末には實に三十七億五千三百萬圓を示現するにいたつたためである。尙最近における推移を示せば次の通り（單位百萬圓）

六月三、三二六▲七月三、三〇六▲八月三、三二八▲九月三、三二九▲十月三、五二九▲昨年十月二、五四九

東亞海運
初配當四分

【東京六日發特電】東亞海運では六日の重役會で當期利益金處分案（初配當年四分）を決定二十六日の株主總會に附議するに決定、なほ任期滿了の取締役一名は再選、監查役の伴ひとともに附議する

內外商況（六日）

株式
小巾動き　底意手堅

【東京六日發電】兜町後場況　內外情勢の展開待ちに人氣冴えず不引立の市況を示した、短期新東は百十四圓二十錢と四十錢安に始まり、一時四十錢安を擧げる...

東京長期後場　[illegible]

東京短期後場　[illegible]

大阪短期後場　[illegible]

東京市中コール【東京六日發特電】　[illegible]

日銀帳尻（單位千圓）【東京六日發特電】　[illegible]

絲況
橫濱生絲後場　[illegible]

財界・株界

【東京六日發特電】複雜な悲觀材料を背景として株式は直ちに底固さを示した、米國の戰爭參加への公算が一段と增大した [illegible]

世紀の除夜（37）

北村小松 作
都竹伸一 畫

幸・不幸（四）

「おや……今時分どこへ……」

コロンバンを出て、紀彦と別れようとした時、かう聲をかけて肩を叩いた者がある。

「あら！」

美佐子が見上げる。

今朝、家へ美佐子を訪問して來た、新年記者の比佐山だつた。

「御散歩ですか……」

「ええ、一寸……」

「いい御話を伺つて來たと部長も喜んでをります……ではいづれ又……」

比佐山は、さういつて、美佐子と、それから、その傍に茫然として居るやうに立つてゐる紀彦に軽く會釋をしてコロンバンの中へはいつて行つてしまつた。

「誰？」

紀彦が、比佐山の後姿を見送りながら云つた。

「雜誌の方……」

「さう……」

紀彦も、それ以上のことは聞かなかつた。だが、その後で又かう云はずには居られなかつた。

……

道路補修行

同想の欽寧作戰記（十七）

山下芳重

その一

最初私達が兵隊の間に、それは乘船中のことからであるが、こんな噂話があつたのを記憶してゐる。

それは吾が鈴田部隊がこの作戰に參加するのは破壊された道路を迅速に補修して前線へ進出する○○部隊への彈藥及び糧秣の輸送を容易ならしめるのが主要目的だといふことである。

道路が破壊されてゐると言ふことは吾々も船から降ろすともなく知つてゐたし、又今までの經驗から……

空中に火花散らす

世界ラヂオ戰爭

今次歐洲大戰の戰端、獨逸陸軍はグライヴィッツ放送局の襲撃によつて先づ火蓋を切つたと云ふ事實は戰爭におけるラヂオの活躍を物語るに相應しい前提となるであらう。……

平野の手帳（中）

和田傳

近頃の猫

……

劇作家として出發

文化部長岸田國士論（二）

古谷綱武

……

畫家も前線へ

科學の新話題

理想人間の創造（中）

林髞

……

新刊紹介

◆永遠の伴侶（上）（中山省三郎譯）……

◆國際秘密戰と防諜（丸山義二著）……

滋養 油肝鐵

病氣を知らぬ身體！

それには肝油のビタミン、補血の鐵と強壯剤を含むコロイド状にした而もコーヒーシロップのやうに美味で飲める「油肝鐵」を御用ひなさい。

發賣元 東京 工藤三四郎商店

家庭醫學

胃液の成分と胃腸病の關係

胃酸過多症、胃潰瘍の原因と豫防及び治療法

我々が攝つた食物の一部は、口腔で唾液の消化作用を受けますが大部分は胃及び小腸で消化されます。……

胃液の分泌が

胃潰瘍の發生を

從來

胃腸の變調を

胃腸が弱いと風邪を引き易い

この

肉體の抵抗力の

體内の榮養を充實

細胞原形質賦活

療養實話

慢性胃腸病で終に會社を缺勤

（京都市下京區鹽田町）清野眞二

……

あらゆる化膿症が

扁桃腺炎　淋疾
中耳炎　婦人病
齒槽膿漏　膀胱炎
感冒・腫物　盲腸炎等

新化學療法の偉効★

●各種化膿性疾患及び淋疾、婦人病等に對するアルバジルの効果は實に素晴らしい。

●從來の療法では切開、手術、其他種々の方法を行つたが、經過が長引き、多額の治療費を要し、慢性に移行すれば治療は容易でなかつた。

★●アルバジルの作用は從來の表面的症状の如く藥物の作用を根本的に異り病原菌である連鎖状球菌、葡萄状球菌、淋菌及び大腸菌等を、内服により直接殺滅する。從つて症状は急速に好轉し、止痛、止膿、消炎を見、早きは數日、重症も短時日に治癒を見るに至る。

日本最初の二基ズルフォンアミド劑

アルバジル錠

廿錠 一四〇
百錠 四七〇

東京市日本橋區本町二 大阪市東區道修町五
山之内製藥商會

の内服で短時日に治癒する

E1

臺日各地綜合版

白衣の勇士に捧ぐ　青年の潔き熱血
學園に美しい感激譜

輸血部隊

諸勇士に捧げやうと白衣の勇士への"輸血部隊"を組織し……

[illegible]

軍事援護展覧會

軍人援護會彰化市分會では軍事援護思想の普及徹底に資する爲め來る十九日より三日間……

一、出征より凱旋までの狀況
二、一般援護狀況
三、遺家族援護狀況
四、傷痍軍人保護狀況
五、殉役勇士に關する事項
六、其他參考品
七、軍事援護に關するレコード……

二千六百年を祝し　晴れの式典、祝賀會

【高雄電話】……

△紀元二千六百年奉祝式典……
△祝賀會……

十一月十日

奉祝行事賑ふ

【苗栗電話】苗栗神社例祭……

嘉義市の奉祝式典
奉祝會初め諸行事決る

【嘉義電話】嘉義市に於ける紀元二千六百年奉祝式典……

苗栗神社大祭

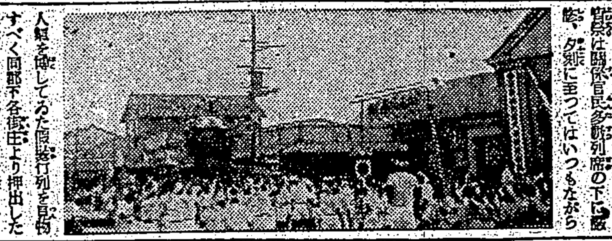

海山神社例祭

山の青年たち　"遺兒の家"を慰む

けふ審判の日
宜蘭市議出馬者の顔觸れ

【宜蘭電話】宜蘭市初の市議選の投票は……

氏名	年齡	職業	住所
林以土	四八	貸地業	南門街
林榮昌	四二	貸地業	同
蔡祖皮	三八	會社員	新興街
謝阿海	四一	雜貨商	新民街
黄阿在	三九	吳服商	南門街
李本烈	三九	會社役員	坤門街
陳廣岳	三五	醫師	新民街
林阿知	四八	西藥商	新興街
林國水	三二	精米組合長	宜蘭市
呂炎騰	四〇	會社員	同
友寄盛次	五三	代書業	新興街
田中忠一	四八	新聞記者	新民街
栗屋長澤	三一	…	同
大澤留太郎	五六	副會長	同

鳥龍青年團員が　神社清掃に奉仕

齒と身體を強健にする
藥用 クラブ歯磨
八大特許の藥効的齒磨

臺東青年學校査閲
良好な成績を擧げ終了

陸軍病院舞臺開き

奉公班幹部懇談會

新竹州社會事業大會
二十四日中壢街で開催

小作料統制令講話

全島盲人大會
各地代表參集開催さる

歡送迎會

印紙税違反者が多い
屏東税務出張所の檢査で發覺

臺南州下方委大會

選擧座談會

聖峰大覇尖山へ（4）
想像以上の嶮峻さ
新道開鑿奉仕登山記
臺北高校山岳部員

紀元二千六百年記念事業として、岩國の恩生の勤勞奉仕によつて大覇尖山に新道を開鑿せんとの計畫が、臺北高校山岳部は欣然之に參加し……

第一日（八月十三日）　臺北　井上

文字通り

蟬の賑か

樂な道だ

可哀相な

技を知らず

檜山では

登山日和

新道開鑿

立止つて

横なぐり

遂に敢然

幸ひ雲は

燃え盛る

（寫眞は大覇尖山）

殘忍な養女虐待
養家を逃出し救助さる

【彰化電話】昭和の御代にあるまじき養女虐待事件――五日夜彰化市東門大通に夜も裸だけの一見……

養父母を訊問

楓港越え　バス不通

臺南州議戰
未だ各區とも低調

高雄州議戰は　豫想外に低調

臺中州第一區　遂に二名超過

臺南州第二區　漸く活氣づく

本島人溺死女　身元漸く判明

最後の頑張り

花蓮港廳下の勞働者登録
勞力爭奪を絶滅すべく

臺南州廳内の模様替へ終る

豚剥皮、除脂競技會

臺東街航空日
各種催しで賑ふ

役馬利用の講習會

赤堀知事入蕃

臺中州人事異動

教員の妻女　謎の縊死

人事

【萬なかだち】
第一生命
社醫採用
事務員
事務員
外交と小店員
努力
印刻技工
女事務員
結婚調
結婚相談所
確實な染替
貸倉庫
賣倉庫
貸家
貸家
賣家
電話格安物譲る
幹部候補者採用
婦人職員採用

銃後奉公版

全島に魁け創設された基隆市の家庭防空群

全市を一丸に固く結束

近代戰の特徴である空襲に對する國土防衞に就いては、我國では全國到る處に家庭防護或は防護團が組織されて

非常時 日本の銃後の護りとして活躍してゐるが、更にこの非常時局の完成として家庭防空群が組成せられ防空意識に徹底の歩みを辿つてゐる。國難すれば遠くは關東大震災、近くは靜岡の大火災ともに僅か十時間の間に莫大な財と、尊い人命が灰燼に歸してゐる、之等の惨事は我國民に我國の建築が木造であり、火に弱い

國家である事と、これが對策としては民防空上、防火施設が何を措いても必要である事を教へた、かつてソビエット前極東軍司令官は「我に三箇の爆撃機を與へよ、然らば東京を灰燼に歸せしめん」と豪語したが、我々はこれを敵人の暴言として聞き捨ててはならない、又我國では昔から「敵に勝つとも火に敗れる」と言ふ諺がある、實に玩味すべき言葉である、それでは

基隆の 防火施設はどうであるか、基隆市が誇る全島に魁けて創設された家庭防火群の活動振りを紹介するとしよう、基隆市では昭和八年全島に魁けて防護團を組織し、更に十四年にはこれ等全島に魁けて家庭防火群を結成し水も漏らさぬ防空陣を整備し、民防空の基礎である家庭防空に完璧を期してゐる、基隆市の家庭防火群は矢野前市尹と三宅前署長の

熱意に よつて誕生し、現桧山市長、齋藤前署長の手によつて益々組織が整備され、すくくと育成され發展されつつある、家庭防火群は初め、下地消防組頭の努力によつて東天神町防火隊として生れ、更に全市に結成され更に鐵道部特別家庭防火隊を結成し、茲に全市〇〇町、〇〇群、〇〇戸が結成されたのである

防火群 の組織は、一群の單位を五戸乃至二十戸とし、一區は内地人方面は町會を、本島人方面は保を單位として、町會長、保正を區長としてゐる、この下に群長、班長、連絡係などが置かれてゐる、尚ほ學校、銀行、會社、工場などには夫々特別家庭防火群が結成されてをり又この外に防護團出動班、消防組、警察などに出動する者の外は子供、老人、病人を除いては全家族が家庭防空に從事する事になつてゐるが現在では

婦人を 主體として編成されその

職務に 從ひ、死物狂ひの消火作業が行はれる、鎭火すると人用意されてゐた風呂桶、貯水槽其の他に溜水させ、油類を貯藏

貴重品 を安全な場所に置き子供、病人、老人などの避難、誘導て日常の訓練によつて方法が講ぜられ迅速に遂行される、焼夷彈の落下を發見すると、各群員はこれを急呼して皆に知らせ、群長は消防組、防護團に通知する、火災になると手近の貯水槽を使用し、更に池の水、小川の水を使用し消火に努め火勢が弱まると火先係、運水係、遮蔽係、補助係など各々

この指導には消防組、防火班の幹部や警察官が當ることになつてゐる防空時に於ける活躍は、"敵機空襲"のサイレンひと度鳴り響くや各群長は迅速に夫れを自群内の者に傳達するなど忽ちモンペ姿も勇ましく各家庭防火擔任者に出動、

[illegible]ものゝ準備を整へ、各自の持場に引揚げるのである、叉防火群の活動中、毒瓦斯の襲来があると各班群員は、瓦斯を避けしつつ防毒面の代りに各自用意の手拭を水に濡して口に當てつつ瓦斯中の防火作業を行ふのである。

となり、火を拾つかぬやうになると防衞團、消防組に依頼して安全な地帶に引揚げるのであるが、この勇敢な戰士たちは決して火災を傍觀することをしない、手送りで遠方から手押ポンプの水を運び決して水漬を枯渇させたいのである手送り水運びの速度は大體一分間五十五間であるが、内地の殺も訓練された防火群で六十間と言ふ記録になつてゐるから、いま一息の努力で完全に近い域に到達出來ると各群員はこの訓練に餘念がないのである(寫眞上は天晴れ頼もしき宮町を先頭に市中を堂々行進する濱町三十九保隊、下は勇敢にも屋上防火作業に從事する健氣な東天神町の家庭防火隊一共に十月二十二日基隆要塞司令部檢閲所)

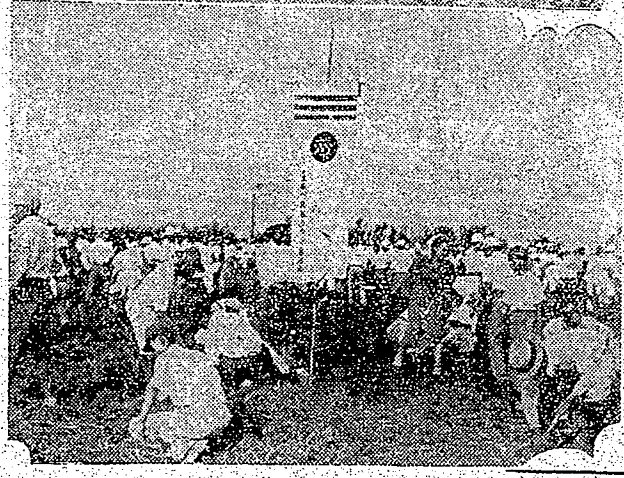

白衣勇士から 感謝狀

【高雄電話】愛國婦人會高雄州支部では支那事變勃發後特に皇軍南支攻略するや第一線より歸還の傷病兵の慰問には會員は風雨をいとはず一回も缺かすことなく務め、母國に第一歩を踏むこれ等名譽ある白衣の勇士を優しい婦人の心で母とも姉ともなつて助け慰め當初の濕かい懐、銃後國民の熱誠を披瀝してゐるが埠頭に歸頭に白衣勇士と愛婦小母さんとを結んだ感激的情景は尠くしい銃後情景が數限りなく見受けられる、この港都の婦人等の優しく心に感激した勇士は原隊歸還後或は轉送された先の病院よりお禮の言葉を郵便に託して來るが毎日十數通あり、現在既に一萬通以上の書翰が山積してゐる、例へば或る勇士の一文には

――炎熱御多忙中にも拘らず親しく御慰問に預り戰場殺伐の間にありて忘れてゐた戰線は皆様の優しい一句一言の温き言葉にドツトばかり打ち開かれ銃後皆様の心温くも身に沁る御慰問に感謝を感じ戰線勤務させられた次第です(後略)――

とある銃後の婦人の小母さん方は、白衣の勇士として名譽の負傷者を送り出したにも拘らず兵隊さんは皆小母さんをお母さんと慕つてゐるのです、それでは皆様の力と御奮闘する次第です、それにも又大變ありがたく存じてゐるのであります、白衣勇士から寄せられた感謝狀の一部

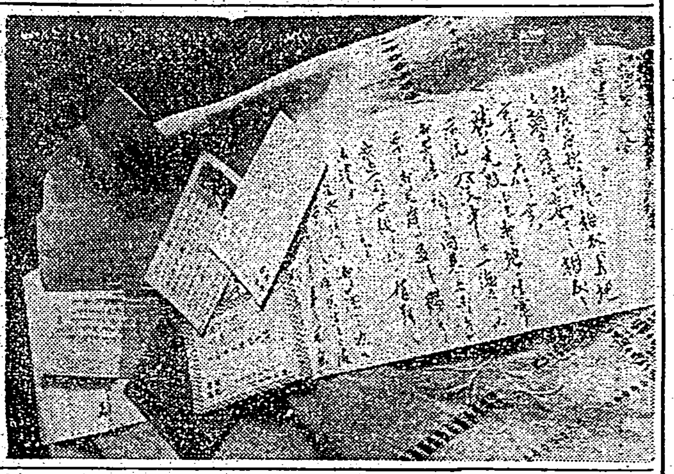

嘉義市内七十餘箇所の寺廟整理全く成る

神、佛一箇所宛に統合

【嘉義電話】[illegible]嘉義市では神社思想の徹底と皇民化運動の促進を期し市内に散在した七十餘ヶ所の寺廟を整理統合して全島の寺廟整理にヒットを放つた嘉義市では次で第二段の

寺廟 附屬の財産處分も配慮に最適ばれて財團法人嘉義善會の組織となり既に寺廟の認可を得て皇民化を始め社會教化事業を目的として新らしき發足を見るに至つてゐるが、今此等の寺廟を整理を完遂した經過を辿つて見れば當局に當つた當局の努力もさることながら寺廟關係者と大衆の自覺により朝霧の消散する如く迷ひの霧から明るみの世界に浮び出た

信仰 の時代的轉換といふ變態たる事業を强行せねばならない嘉義市に於て寺廟整理の聲があげられたのは昭和十一年末頃に始まり當時市内の寺廟を整合し新設する案を以て出發せんとしたが之は如何なる理由に依るとも民の新設を許さずといふ當局の監査で當局は一際の中に計畫を變更して

改で精進は急速に深化し漸く具體的に動きが開始された、此處で最現存の代表的寺廟を整理する方針に次いで其の十二年に持越 され偶々支那事變の勃發で一方からべきか、又は寺廟整理關係者等一部からは反對を唱へられたことも出てきたものの一つの意見に喚れた現在の寺廟群を組の作用させ、其の後改めて合同の結果を期待しての實行が遂に今日の結果を得たが寺廟の整理に於ての大任を果し其の後の歩みは今後とも寺廟整理を進めて行く方向に向けての努力が稔つたもので一段と進展した

代表 者の寺院の民衆の努力で此の結果となつたものである

改稱 して十月十四日より三日間に亘り嘉義市寺廟整理の最後の一頁を飾る遷座祭が盛大に擧行されて七十餘ヶ所の寺廟神佛は名譽の行列をなして市内を一巡の後右二ヶ所に合祀となり爰に寺廟整理の第一回打合會が十三年九月公會堂に於て擧行され關係者三百名出席して開かれ特に當日は、した加村警察課長より「國の信仰と日本の信仰」と題する講話をなし本島人の向ふべき信仰に付て詳々種を披瀝して後一、廟を一つとし二つにすること一、市尹が管理者となること三、十人乃至十六人の委員を設けること等を決定し委員は關係者全員の一致を見て管理に當ること

合合 は三百名の關係者のこれを時局の認識と皇民化運動に邁進するための歩みを踏み出すことになつた、續いて同月九日の會議で寺廟の整理の第一歩を踏み出し佛を遷座する事とし神と佛の二つの總合廟に統一し整理を促進することに決めたのである、これは時局への協力に資する所極めて大きく、寺廟整理の第一段の完成を見たのである

り寺廟を基礎とする財團法人嘉義善會の設立となつて擧式も盛大に擧行を以て本年三月其の設可を得ると同時に發足をあげ事業を開始した、寺廟の整理目も遂に重ねられ事業の普及と皇民化の徹底、社會教化事業、教育事業、慈善事業等其の他一般社會公共事業を時局下に何れも盛大に其の發展的事業を行ひ新興の新生活に今や本廟の組織が果たされ大いに今後を期待されてゐるのである

(寫眞は統合廟に合祀された神佛と遷座祭の行列)

甘藷栽培を奉仕

一番ケ瀬知事を先頭に

實りの秋に[illegible]と云ふので二市十郡の[illegible]の勤勞奉仕隊では[illegible]

體位 の向上と[illegible]と結びつけて國民精神の[illegible]ととなり十五日午前三時半一番ケ瀬知事以下男女[illegible]中庭に勢揃ひし[illegible]のう

一、我等は[illegible]

一、我等は[illegible]

一、我等は常に勤勞精神を[illegible]

隣心協力をつて[illegible]たるを期す

一番ケ瀬知事を先頭に秋風に[illegible]、それより[illegible]新農場へ向つた[illegible]二十四百坪に一面の

草原 だ、やがてこれが[illegible]されて自分たちの手が[illegible]

勤勞 の[illegible]

[illegible]

【寫眞上は一番ケ瀬知事の作業振り、下は奉仕作業の現場】

ラヂオ

朝 【七・〇一】朝の[illegible]

【七・三〇】朝の修養(東京)

【八・〇〇】[illegible]

【九・四五】[illegible]

晝 【一一・五九】正午の時報

【〇・〇五】[illegible]

【〇・三〇】[illegible]

夜 【五・〇〇】子供の時間

【六・〇〇】[illegible]

【六・二五】[illegible]

【六・四五】[illegible]

【七・〇〇】[illegible]

【七・三〇】[illegible]

【七・四〇】[illegible]

【八・〇〇】[illegible]

【八・四〇】[illegible]

【九・〇〇】[illegible]

【九・二〇】[illegible]

【九・四〇】[illegible]

キング 十二月號出づ!!

都會でも農村でもすばらしい大人氣の

時代小説 小野寺十内 海音寺潮五郎

時代小説 戰塵一徹競 目黒麦男

海洋小説 ベーリング海 佐藤光貞

時代小説 國難 加藤武雄

現代小説 故里の鐘 竹田敏彦

時代小説 遊行寺の淺 山本周五郎

新作落語 亭主教育 柳家金語楼

愛國百人一首 これぞ昭和の新百人一首…と早くも大評判です。毎月十首づつ紹介! 川田順・選 ●大評判!!

大地の朝 諏訪三郎

士を愛し、土に生くる青年恭助に試煉の日はいつまでつゞく? 美しき多美子の求愛も土への愛にかへて、兄嫁 に殉む彼の頭上に光あれ!!

★漫畫天國 ユーモア コント

▲漫画家の隣組 鹿島孝二

▲花婿當選 海老原鯛人

素人劇脚本 七草旅行 (國民精神總動員本部提供) 藤森成吉

時代小説 お小夜悲願 角田喜久雄

スパイ小説 ヘルメット鬼語 大下宇陀兒

時局小説 妻の仕事 市橋一宏

太平洋の波は荒れるか? 海軍大擴張に狂奔するアメリカの魂膽とその作戰! 帝國不動の決意等! 鋭く核心を衝く大問題名記事!! 海軍中佐 高瀨五郎

アメリカの大軍擴と太平洋

非常時乘切る力の源泉! 大國民雜誌

新體制生活を語る座談會

時局下、國民經濟生活の指標を示す、各省少壯官吏の特別座談會!!

◇新生活の根本理念……◇職分奉公とは……◇自由主義生活の損失……◇科學水準の高揚……◇中小商工業者の問題……◇農村の問題……◇今後の會社經營の根本……◇國防國家の本當の意味等…必讀の大座談會!

▲重大時局に直面して 内閣總理大臣 近衞文麿

▲教育勅語發布五十周年に際して 文部大臣 橋田邦彦

苦難の體驗と教訓 前藏相 櫻内幸雄

宗教感話 奇蹟を示した私の母 宗教家 柴田一能

現代名士五分間傳記 ▲厚生大臣 金光庸夫氏 ▲法學博士 米田實氏

★機械化兵器の華 戰車と戰車隊 機械化國防協會常務理事陸軍少將 三橋濟

(時局問題早わかり) 國土計畫とは? 企畫院書記官 小賀弘

隨感・隨想 ◇湯原義光 ◇今井卓雄 ◇星激定 ◇土岐善麿 ◇倉辻フキ ◇安保清種 ◇浦上榮 ◇小倉半三

特輯口繪畫報 蘭印寫眞畫報(資源の巻) 歐米の南洋侵略史繪ばなし 時局寫眞大畫報

◇電信電話と戰爭……下村海南 ◇國策完遂提唱……(本社) ★科學ニュース ★一行智慧袋……

定價六十錢 (送料三錢 五厘) お早く御近くの書店へお申込み! 東京小石川大日本雄辯會講談社 (振替東京三九〇)

二千六百年奉祝式典の式場參列豫行と飾付準備成つた式典場

曠古の式典當日に聖壽萬歲を奉唱

十日午前十一時廿五分

【東京六日發同盟】來る十一月十日擧行される曠古の式典當日近衞首相の發聲で全國津々浦々は勿論外地に在つても聖壽を壽ぎ萬歲を奉唱することになつてゐるがこの………

功績篤行を顯彰

民間功勞者ら五千餘名

勤續者

民間功勞者

孝子節婦等

奉祝記念煙草　八紘を新發賣

赤飯炊いて祝へ

帝都市民に糯米を配給

九日に壯丁訓練

圓山公で午後一時から

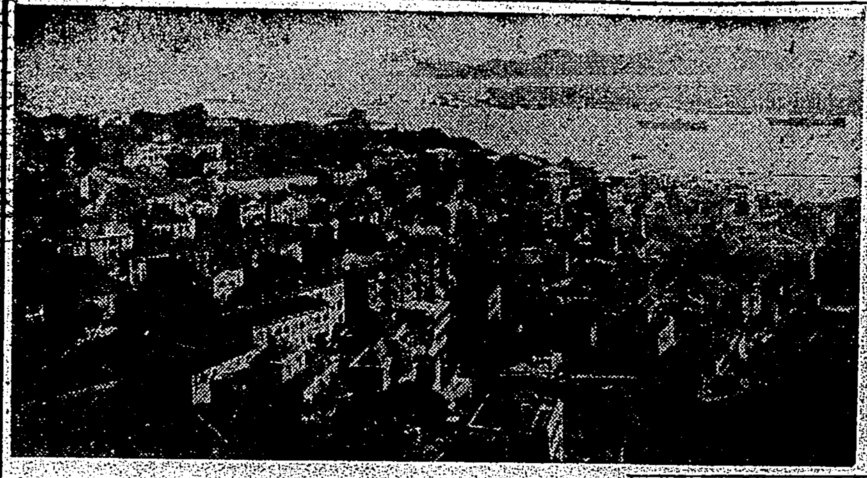

山形縣下の炭坑爆發

生埋めの約八十名絕望

四名死亡

詳電を待つ

ラサ工側の談

滿洲へ行かう

全國の米屋さん氣勢擧ぐ

苦惱續く香港

不況と物價高に生活難問題など

疎散反抗を叫ぶ英婦人

英支親善

臺東廳下河川流域へ砂金の調査隊向ふ

督府鑛務課から技術者十名

乘換廢止に伴ふ路線の大變更

島都で二十日から實施

①號中央線
②號城西線
③イ號城東線
③ロ號三張犁線
④イ號圓山線
④ロ號圓山線
④ハ號圓山線（日曜、祭日の臨時）
④二號圓山線
⑤號水源地線
⑥號枋寮線
⑦號板橋線
⑧イ號撫山線
⑧ロ號松山線
⑨號大龍峒線
⑩號循環線
⑪號內湖線
⑫號城南線

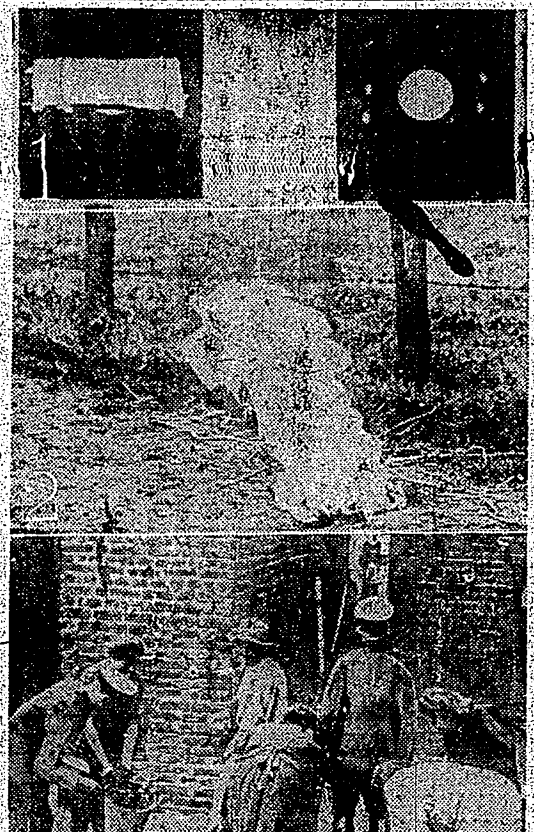

科學兵器の新品

燒夷カードは何んなもの

おヒゲの自慢會

"五尺五寸"世界一の加藤翁

鳳梨の屑を利用

立派な家畜飼料

榮養分は米糠と同樣

支那事變　貯蓄債券
十一月一日－十五日賣出
一等賞金二千円・一枚十円
大藏省・日本勸業銀行

市民の協力を望む

市自動車課の談話

自轉車泥捕る

被害者は北署へ

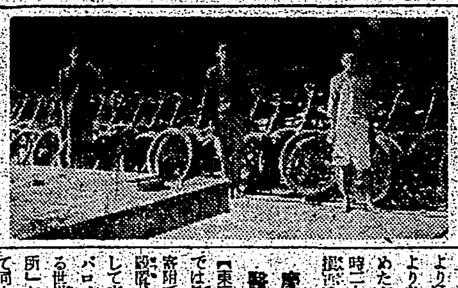

映畫報國

業者ら協議

怪しい死亡患者

海上警報

末廣町で三戸燒く

臺大に豫防齒科

醫學研究所設立

入船出船

けふの天氣

定期航空

臺灣總督府屬　市村定幸儀……

大阪商船　基隆出帆
日本郵船　基隆出帆
辰馬汽船　基隆出帆
東亞海運　基隆出帆
大連汽船　基隆出帆

さて新メムバーは
豫想される來夏の投手戰
選拔大會から見た中等野球（上）

各校とも從來のレギユラーメムバーとしては最後の試合であつた先般の北部豫選に於ける選拔中等野球は、此の點で可成り意味深いものであり去る十三日間各校の名譽にかけて熱戰を展開したが結局臺北二中が優勝し決勝戰の花中をも返り討ちとする覇權を握つたのであつた、本大會では未來を擔ふべき選手諸君のこれを最後と攻守に於ける華々しい活躍が眼を惹いたが更に此の後輩として今後の各校を背負ふべき新人の頭角を現はしたことは喜ばしい、今、豫選ながら來夏に臨むべき各校の新メムバーを中心に試合を顧みて見よう

全國大會豫選に於ける北一中か[illegible]であるが此に小助川の場合にも從來のレギユラーとして選ばれなかつた[illegible]の生かすべきは彼の深い技倆へと鍛へよ……[illegible]

同じ四年生で、しかも嘱望された技術の差、來るべき夏を期待させる投手に北二中の谷口がある、第一日の準決勝戰に於ける對北二中の試合に前記兩投手の對立は頗る興味を以つて迎へられ果せるかな熱戰の投手の好技に加へて各選手の張切った攻守は本大會随一の大試合を展開した、結局九回戰で三對二、[illegible]片山とのスクイズ成つて本塁へ走り上れぬと云ふ劇的場面を展開して五對四、北二中は此試合に於ける古

川の投球振りは中學生らしい溌剌さの中に何か大きいものを見出す樣な感を與へる、あと約十ケ月の鍛錬が彼をどんな姿にして盛の

る汗を無造作に拭ひつつサイドから臨元へ浮上つて來る或は直向から力一杯に外角を衝く直球に曲球を交へて堂々強打連に挑む小助

まづ特に華々しい殊勲を示した投手陣であるが取りわけ中部、北部花中と拮抗く强敵を向ふに廻して連投三日の好投に衆目ある南部助因をなした北工小助川の殊勲を特筆せねばなるまい、小助川は今年の大會豫選一中戰に八回から館耳に代つてたしか姿を見せたのみであつたが新人に似合はぬ度胸と落付きはまだ一本調子の嫌ひはあつたがサイド浮上つて來る直球の威力には見るべきものあり「これに依つては大物だ」の感を抱かしめたものであつた、その後岡本投手を後に絶大の期待を背負つて登場した堂々たる構への後岡本投手を擁しての大試合は眼に叩き付けるもまづ申分無い好投手に仕上げてしまつた、押されてもクサらず、リードしてもおごらず[illegible]

旋風の好投は目覺ましいものがあつた、從來東角振とされてゐた立上りの悪調子もなく片山、後藤、能耳とつづき久保田に至るまでことと云ふアナのない北工の打陣を六回まで三振七を數へて無安打に討ち取つた古波藏が左腕の威力は相當なものであると云へよう、調子付いたらまづ打てないと

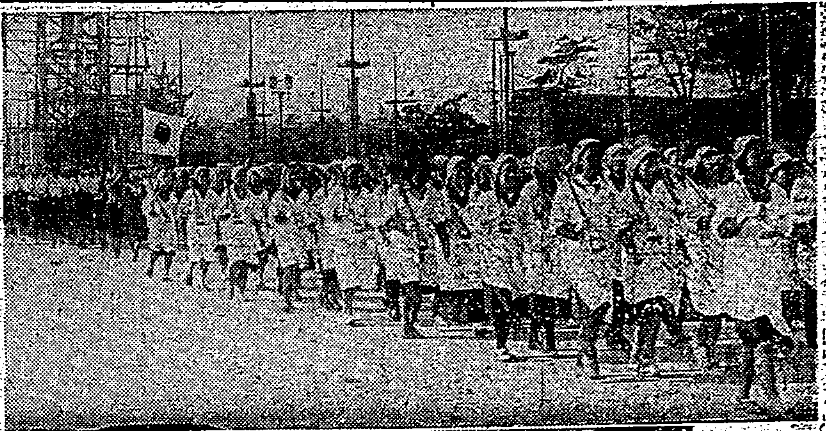

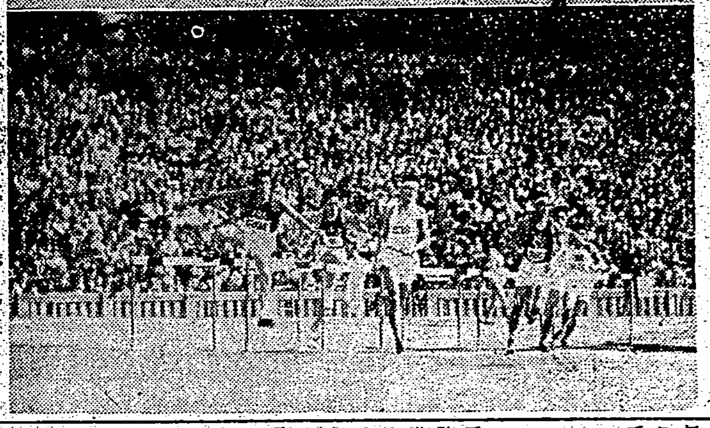
奉國奉公隊行進と神宮大會掉尾の熱戰　宮居外苑競技場では廿と力の盛る奉仕を捧げて來た奉國奉公隊約三千名は明治節の佳き日の午後一時よりシヤベル鍬等を手に肩に記念市内行進を行つた【寫眞は（上）馬場先門前及（中）一萬米決勝スタート（下）男子中等陸上決勝】

日本的競技の歐米化に就いて（二）
荻原朔太郎

かかる西洋的な競技精神は、假りに現代の日本人にとつて全く「豁達」といふ感じを與へる以外、何等興味あるものではない。もちろん僕等は今の日本に於て、野球や蹴球の如き舶來の競技を排斥せよといふのではない、だがそれを輸入する以上には、すくなくともそのスポーツの根本精神を、日本人の民族気質に合ふ如く、十分に日本チヤンピオンする必要があると思ふ、しかも現代の日本は

角力　劍術の如き固有的の競技にあつてさへも遊に次第に西洋スポーツの精神に近づいて來てるのである。たとへば角力を見よ、昔の角力は晴天十日間の興行だつた、しかも幕内力士は、その中正味間九日間しか角力はなかつた、

昔の　角力が十日間の興行中、幕内力士を八日もしくは九日間だけ出場させた特に精神は、士族的な身分的とする所の、非國民的なものに化さうとして居る西洋競技の如く、體力の持續的な勝負をすくなくしたものは、その士族的な全勝者を多くし一場所を通じての全勝者を多くし花を持たせようとするところの、日本人獨特有な心意から來てゐる

然るに今は十一日になり、さらに又十五日間の半ケ月興行にさへ延長された、その結果として、力士は體力的に疲勞し、精神的には根氣と連續の興行であつて、角力の本旨とする興合の一場所の本旨をもつた西洋式の瞬間的競技を見失つて、次第に西洋スポーツの如く、體力の持續的なルールであると云へる

今日　の角力では、一場所を通じての全勝者が十四勝一敗といふ如き成績であり、昔の全勝者は無くなつてしまつた、そして黑點のついた横綱といふやうなものは、日本人の傳統的觀念からは、昔の「横綱」の尊格に値しない、さうした角力興行のである、今のやうに十五日間もの長い間連日土俵に登せて角力は、どんな强い横綱や名力士でも、一場所を通して全勝することは至難である、雷電山や太刀山時代の横綱は、無敵の最多勝ずに全勝してゐるが、今日では双葉山の如き不世出の名力士でも、五日間に亘つて全勝することはできなくなつた

本義　も、あつて勝ってもみないといふところに、今の日本角力の精神は本的になつてゐるのである、もちろん興行日數を長くしたのは、力士の興行日數を長くしたのは、力士でなく興行者であり、一日でも多く客を入れて、利益を貪らうとするところの、營利主義から由來してゐるので、そして國技の非日本的なユダヤ化が基因してゐる、さらにまた今の角力では、引分と預かりとを廢し、徹底的に勝負をつけることを、士俵の前後の理由によつて、これもまた西洋的なルールであり、根本でもあるが、本的に根源的に本質的な考へを持たずして、即ち本質的な意味で無勝負引分けを禁ずるのは、吾國八百長の前提によつてゐる、あつては、一層よく勝負の結果を判然させ、勝負に無勝負を許さないのは、觀衆の要求、野球ファンや競馬ファンの要求に迎合するのと、自ら違ふてゐる、それは角力をして野球の如く、角力興行者の營業主義をとしてゐるのであり、營利的な興行主の

臺南少年排球大會
南師主催で二十三日に

【臺南電話】紀元二千六百年奉祝少年排球大會は臺南師範校友會の主催により來る二十三日午前八時半より同校運動場に於て行はれるが組合せは男子高等科及尋常科の四部に分ち競技方法は敗退戰參加

範圍は南部地方、申込は所屬校長名を記入十五日迄に臺南師範球技部櫻井一夫宛、同廿二日午後五時より臺南師範に於て出場校代表者參集の上競技上の細部打合を行ふ

神宮高等相撲後記

大會創始以來初めて覇權は關西に移された、然も關學立命の二校が關東の名門拓大、專修を準決勝で降し晴の優勝を爭つたのだからその得意は想像に餘りある、關學と拓大は豫選でも顔が合ひ四對一の一方的スコアで關學が壓勝して滿都を驚倒させた然し豫選ではあり關東の諸勢を振切つて決勝出場資格を得た拓大だつたから再度激突勝での勝敗には雪辱が期待されたところが先鋒の近藤は相撲上手で聞へた關學泉にあつさり突き出され大將渡邊又一敗地に塗れ山村僅に一勝して辛くも全敗を免れると言ふ醜状であつた立命專修の勝戰も二對二で大將同士の爭ひとなり出足早やの立命岡部の寄り倒し決まつて遂に優勝候補の拓大專修は準決勝の露と消えたのである、關學立命の優勝戰も二對二の接戰を演じたが、關學村上良く立命岡部を吊り出して堂々たる勝名乘を擧げた、個人戰は豫選四回の全勝者を集めて開始したが、結局拓大近藤と日大古家の決勝戰となり、近藤の鮮かな掬ひ投げ決まつて優勝した

臺南の神社參拜繼走
奉祝體育の最後を飾つて擧行

【臺南電話】臺南州の紀元二千六百年奉祝體育大會の最後を飾る神社參拜繼走は二市十郡より選拔の十六名選手により八日午前六時三十分より行はれる八日午前六時三十分より臺南神社前に於て開會式を擧行、臺南神社參拜の後選手代表の奉讀文朗讀、岐阜式終了、宣誓及選手に對し注意事項を說明あつて式を閉ぢ、午前七時半六十分選手を繼走の上臺南神社に參拝して第一隊各部及各地を出發、北門、曾文、新化、新豐の各郡社に參拜の上各市郡社を經てその間各市郡社六社の郡社に參拜して臺南神社まで一九七粁四七七（約五十里）の距離（但夜間は休止）を繼ぎ九日午後四時二十分臺南神社前到着、終る豫定であるが九日は午後五時より臺南神社前に於て閉會式を擧行、宣誓後選手には記念品を授與す

云はれてゐる、彼の武者修行は將來各校打者に依つて研究されてゐる如く所謂ふところへ入つて來る内角への正確さ國の魔球である、打てばボール、待てばストライクこれが從來は本人が意識的に投げてゐるかどうか疑はしい所で

あつたが最近では好投大阪のリードと相俟つてコムビネーションにも相當の研究が窺はれると伝へ來る得意の外角ジユートボールに可成の威力をつけて來た樣であるから之れ又要、その進歩が期待される

……臺南州の奉祝陸上競技で高雄州に進み、高雄州二中、三等、臺南州教育奉祝神社參拜繼走の終了を待つ事になつてゐる、兩日の繼走區間左の通り

△八日（第一日）千六、虎尾、北港、朴子、嘉義（八〇粁一六〇）△九日（第二日）嘉義、新營、佳里、麻豆、新化、臨明、臺南（一一七粁二一七）

臺南分會武術大會

【臺南電話】臺南市奉公會第二回武術大會は十日午前九時より南門小學校校庭に於て行はれるが出場選士は將校、准士官、下士官、兵、未教育（各して東分会十五名）西分会十七名、南分会三十四名、北分会十二名の七十八名試合方法は一組六名として總當り將校は軍刀術、下士官以下は銃劍術一本勝負である

員林郡主催の奉祝體育大會

員林郡主催の〔臺中州員林〕紀元二千六百年奉祝體育大會は既報の通り去る五日午前八時半より員林公學校校庭に於て各種競技を行ひ引續き神田會長の訓示、選手代表の宣誓、合同體操があつて競技に入り午後四時頃盛況裡に閉會した、榮ある優勝旗及優勝杯獲得團體は次の通り

▲優勝旗　員林公學校本科（男子）坡心公學校本科（女子）、員林公學校高等科（男子）、社頭公學校高等科（女子）
▲優勝杯　員林街（街庄對抗）明照、溪湖工場（各種團體）永靖壯丁團

“見えるやうだ！”
耳傾ける失明の勇士

【東京一日發同盟】大會いよいよ二日、明から神宮競技場へ多數の傷痍軍人が盛んな拍手に迎へられて續々と詰めかけた、先づ失明の勇士は小學校教員、同中等學校教員、同陸軍病院、同海軍病院の各陸軍病院から白衣の勇士が竹杖をつき衛生兵や看護婦に導かれて入場、その他千葉等の傷痍軍人がスタンドに現はれ明るい雨持で競技に入つたが芝生席はまた各學校の應援學徒が大部分を占めき往ひ立つた熱戰が次から次へと展開して行つた、米澤の失明勇士の一人若林鐵之助一等兵（茨城縣）は曾て陸上競技選手として活躍した經驗を思ひ出しながら

晴れ〳〵した風持です、眼が見えなくても以前の經驗が色々な歡聲や聲援によつて眼前に映じ良く見える樣な氣持です、拍手、足音、球の音で距離もよく判ります

と語つてゐた

羅東壯丁團の相撲大會

【羅東電話】本島人青年に國民相撲を普及し相撲熱を揚げるべく第一回羅東郡聯合壯丁團相撲大會は明治節の三日午前九時から同街運動場の土俵で本田郡守、清水警察課長始め郡下官民有力者多數臨席の下に開催された參加團體十三團、三十六團に分けて試合を行つたが各團とも熱戰に熱戰の結果晴れの優勝旗は五結團に歸し午後四時半終了した、當日は羅東神社祭に當るので觀衆者は一萬餘名に上り非常な盛會であつた受賞團體及氏名は次の通りである

△一等五結團、二等大洲團、三

臺南少年野球大會

【臺南電話】紀元二千六百年奉祝臺南少年野球大會は臺南市役所主催で來る十日、十一日の兩日末廣公學校運動場に於て行はれる參加校は花園小學校、南門小學校、末廣公學校、寶公學校、竹園公學校、安平公學校、港公學校、東門公學校の八チームで試合は十一チームまでで組合せは各校代表者參集の上決定する

尊順安團
△個人優勝、朱阿合（大洲團）前（順安）游德火（順安）林阿火（利澤團）林阿茂（五結）【寫眞は同相撲大會】

〔本社主催〕日本棋院五人拔敗退碁戰（第八局ノ九）

先　新　四段　**博司上井**　二段　**一郎**（出臼中戰）

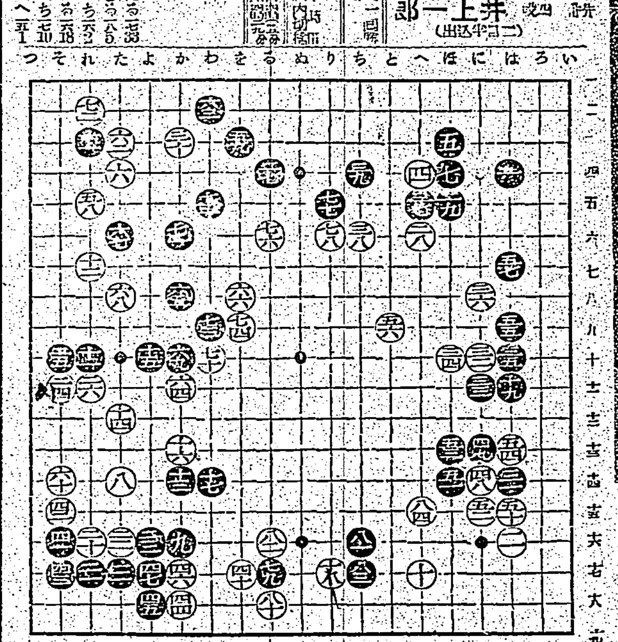

黑俄然奮起
下邊の白地に突擊敢行
評解　七段　橋本宇太郎

◇これまで白に打廻されてゐたかの感ある黑は、茲に至つて俄然奮起、下邊の白地に向つて突擊を敢行した、即ち黑七九のツケがその第一段である、既に角地域の捕得に一歩を讓る黑として、下邊の白地を破らねばならぬ事は自明の理である

（解說）黑七九のツケに對して白八十と下から受けたのはこの一手である、これを反對に八二からハネると……參考圖(1)白一のハネは無理である、黑二乃至八と打たれて白の實利的損失は莫大である、この手順中白五で八にオサヘて來れば(2)圖の如く打つ(參考圖(2)白一に對しては黑二以下八で、有限無眼であるから攻合ひ黑勝である、この圖中に於て注意すべきは、黑八で最後に「い」とオサヘる事である、すると白八黑「ろ」白「は」で劫にされて了ふからだ

×

黑八一と打つたのは、白八三の受けを豫期しそれから「をノ十八」にキリチガつて參考圖(3)の如く白四四、四六の二子を斷取しようといふ　なのである

參考圖(3)黑一に對して白二と受ければ、黑は三とキリチガつて來る、すると白は二子を捨てざるを得ない、强いて救はんとすれば白四で七に打つのだが、それは黑「い」白「ろ」黑六白「は」黑「に」と打たれて白損である

×

處で黑は八一で直ぐ「をノ十八」にキツても白の二子を取る事は可能であるが、黑八一と打つて白八三と受けさせれば、黑の利かし得であるから、それで八一と打つたのである、白が八三に受けず八二とかかへて「をノ十八」のキリに備へたのは、要するに利かされる事を嫌つたのである

◇白八二で八三に受けるのが利かされである、理由は參考圖(3)に於て假に黑一白二の交換なしに黑三以下七迄と打つたとして、茲に黑一と打つても白二と受けるかどうか大いに疑はしい、それを受けさせられた事になる處に、白八二で八三に受け難い意味が存するのである

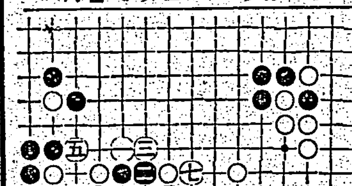
參考圖(1)

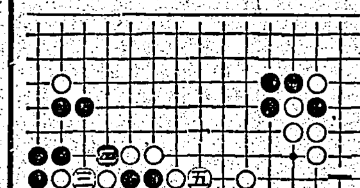
參考圖(2)

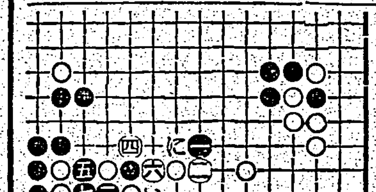
參考圖(3)

續　快男子（180）
大島伯鶴　演
今村恒美　畫

地獄の母娘

何處で生れたかを確認され、おくらは美しい顏に愁ひを浮かべ、

「私がこんな女になりましたのも、その結果と申しませう、大體不運の生れつきから墮落をしたのでございます。物心ついてから育ちましたのは支那の上海、それから南京だ香港だと大陸を流れ歩きましたが、生れたのは內地、それも旅先きの大阪で、生れ落ちるなり私は生みの母と生別れをさせられ、人手に渡つて苦勞をしたのだと、人傳に聞いて居ります」

これを聞いた男子は膝を進め、

「それでは貴女は大阪の旅先きで……アアそれでは貴女に相違ありません、私は貴女のお生れになつた時の事をよく存じて居ります」

「ええツ、ど、どうしてそれを與さんが……」

「では、かいつまんで申し上げませう。私は東京の生れですが、縁あつて岩倉屋蔵といふ所へ嫁づき生れたのがあの花子です。それは扨おき、岩倉は事情があつて大阪へ參り、天王寺前で旅館といふ旅館を經營して居りましたが、毎日入れ代り立ち代り、いろ〳〵なお客樣がお泊りになる旅館屋樣は借金の抵當になつて、これから賣られて行く身、どこの何處で果てるやらその行末も分らないが、どうかお前はお母さんと運ふ仕合せで世の中を渡れるやう、私は添ながら祈つてゐます。この一念で母と子が、縁あらば又この世でめぐり逢ふこともあらう、幸か不幸かお前の背中には母の形見に生まれた時から……それがまた元で身を持ち崩しはしまいかと、私は生みの子を離すまいと泣いて取縋る女親を本當に生木を裂くやうな具合でした、そのお腹は無には、涙ひ泣きをしないものは無い位でございましたよ。身をふるはし歎き悲しみ、坊や、西も東も分らない親のやうな生れつ子のお前と、すぐに家の上から離れ〳〵になるといふのは、何といふ因果な母子なんだらうねえ。お母さん

しに來たのが人相の惡い男の三人連れ、アツ、こんな處に居た、よくも乃公たちの目をくらましたな太い奴だなと、有らう事か有るまいことかお蔭をしたばかりのその御婦人を、打つやら蹴るやらの害め折檻、私共夫婦も見かねまして仲裁に入りなどしましたが、それから三日ゴタ〳〵した揚句、おんから引離すのです。何しろ現く可哀想にその赤ちやんをお腹さ れ三人男、どうする事も出來ません。生みの子を

國策ノタメ　みやこ染デ　廢品衣服ヲ　染替ヘテ　役立テマセウ
品質本位
家庭染料　みやこ染

治療上に於ける不可欠の三大條件
醫療の完璧を期するには診斷の正確さを以て條件の第一とすることは言ふまでもないが同時に、優秀な藥劑への正しい認識が絶對に必要であることも亦、要ふことが出來ぬ。

所謂萬能薬の如き分子構造の複雑なものにあつては同一組成のものでもその純粹度に高低により効果に著しい差があると謂はれてゐる。ポレオンは二個のズルホンアミド基を結合させた高級品で左記各症に適用せられ、口英療效を得しつゝあるはその優秀卓効なる作用を證明するものである。

適應症
扁桃腺炎　中耳炎　蓄膿症　歯槽膿漏　丹毒　腎盂炎　子宮附屬器炎　淋疾（急・慢性）

日染　ポレオン錠
NISSEN
二〇錠入　四圓三〇錢
一〇〇錠入　十九圓
全國有名藥店百貨店に有

發賣元　株式會社　田邊商店　大阪市東區道修町二丁目
製造元　日本染料製造株式會社　大阪市此花區春日出町　東京市日本橋區本町二丁目

P―23

これ以外に健康設計の方法なし！
食能　便能　眠能　働能
我が國に於ける酵母菌研究の先覺者たる野島要太郎醫學博士が、更に進んで日本人の體質に最も適合した有効菌の研究に没頭十八年！遂に完成したのがビルツ菌主劑の本劑です勿論、酵母劑に優れてゐることは當然のことであります。

食慾がなくて困る
便秘や下痢が續く
胸やけ、もたれ、ゲツプ
日頃何となく弱い
疲れ激しく根氣がない
體精力の衰へが目立つ

こんな方で、今迄酵母劑を用ひて見たが、どうもハツキリしないでお困りの方は、ゼヒ一度試すが上い。ビルツ菌の旺盛な消化、吸收、同化、排泄作用、胃腸粘膜細胞の賦活、健康腺の補給に、食慾はモリモリすゝき、胃腸の調子は整ひ、快い排便に身も輕く、頭も冴えて全身に力が溢れる健康感に恵れます。

贈呈　十錢切手貼封申込の方に限り試藥說明書進呈ぜひ申込み試されよ！
藥價　一ケ月分三五〇錠　一圓五十錢
東京・五反田　星製藥株式會社

酵母に優るビルツ菌劑
ホシ ミクローゼ

D 106